

Amtliches Mitteilungsblatt der Stadt Burladingen mit den Stadtteilen  
Gauselfingen · Hausen · Hörschwag · Killer · Melchingen · Ringingen · Salmendingen · Starzeln · Stetten

## DIGITALER RATHAUSSTURM



Quelle: Hohenzollerische Zeitung, Badura

Bericht zum digitalen Rathaussturm auf Seite 3.

### Wirtschafts-Forum Corona:

Die Stadt plant ein Wirtschafts-Forum zum Thema Corona. Dabei soll die aktuelle Situation und die Anliegen der Burladinger Gastronomen und Einzelhändler in den Fokus rücken und mit den Gewerbetreibenden besprochen und die Möglichkeiten zur Unterstützung und Hilfen aufgezeigt werden.

Wenn Sie als Unternehmer/in Interesse an der Teilnahme in Form einer Online-Diskussionsrunde haben, melden Sie sich bitte bis **Dienstag, 23. Februar 2021** bei uns.

Die Zugangsdaten und der genaue Termin mit Ablauf werden Ihnen dann zu einem späteren Zeitpunkt bekannt gegeben.

Weiteren Interessenten soll dann natürlich auch die Mitverfolgung per Livestream möglich gemacht werden.

## Redaktionsschluss:

- für das Amtsblatt vom Donnerstag, 25.02.2021 am Montag, 22.02.2021 um 12.00 Uhr.

Anzeigenannahmeschluss ist am Dienstag, den 23.02.2021, 16.00 Uhr.

Später eingehende Meldungen werden nicht mehr berücksichtigt.

## Öffnungszeiten

### Rathaus Burladingen nur nach Terminvereinbarung geöffnet

Bitte vereinbaren Sie telefonisch oder per E-Mail Ihren Termin mit dem zuständigen Sachbearbeiter.

Da die Rathaus Türen weiterhin geschlossen bleiben, klingeln Sie beim Termin dann bitte entsprechend. Sie werden dann abgeholt.

**Das Tragen einer medizinischen Mund-Nasen-Bedeckung ist verpflichtend.**

Erreichbarkeit der Ämter der Stadtverwaltung:

Zentrale: 07475/892-0  
 Bürgerbüro: 07475/892-170  
 Standesamt: 07475/892-153 oder -169  
 Ordnungsamt: 07475/892-154  
 Finanzverwaltung: 07475/892-124  
 Bauamt: 07475/892-144

### Hallenbad Burladingen

#### Schließung des Hallenbads Burladingen

Das Hallenbad bleibt bis mindestens zum 07. März 2021 für den öffentlichen Badebetrieb geschlossen.



### Stadt Burladingen

Bei Anliegen, Anregungen und Ärgernissen Telefon: 07475/8920



Internet-Adresse:  
[www.burladingen.de](http://www.burladingen.de)  
 email:  
[amtsblatt@burladingen.de](mailto:amtsblatt@burladingen.de)

### Impressum:

Herausgeber: Stadt Burladingen. Verantwortlich für den amtlichen Teil: Bürgermeister Davide Licht. Verantwortlich für den Inhalt aus der Rubrik „Aus den Stadtteilen“ die jeweiligen Ortsvorsteher, für den Inhalt aus der Rubrik „Aus den Fraktionen“ die Fraktionsvorsitzenden der im Gemeinderat vertretenen Fraktionen.

Redaktion: Sarah Lindner, Tel. 07475/892-104. Verantwortlich für die Vereine und den Anzeigenteil: E. Tommerdich, Burladingen. Druck und Verlag: Göckel Druck und Grafik GmbH, 72393 Burladingen, Tel. 07475/9524-0, Fax 07475/952424. Bezugspreis 7,70 € / vierteljährlich, einschließlich Mehrwertsteuer und Zustellgebühr.

**Apothekenfinder** [www.aponet.de](http://www.aponet.de)  
 Tel. 0800 00 22833 (Festnetz kostenfrei)

## Notdienste



### Einheitliche kostenfreie Rufnummer

#### Ärztlicher Bereitschaftsdienst: 116117

Die Sprechzeiten der Bereitschaftsdienstpraxen an den Krankenhäusern Albstadt und Balingen sind an Wochenenden und Feiertagen von 8–22 Uhr. Mobile Patienten können jederzeit ohne Anmeldung dorthin kommen (auch in der Nacht). Patienten, die aus Krankheitsgründen nicht in der Lage sind, die Bereitschaftsdienstpraxen aufzusuchen, werden über die 116117 an den Fahrdienst vermittelt, der sie dann zu Hause aufsucht.

Mo. bis Fr. 9-19 Uhr: docdirekt - kostenfreie Onlinesprechstunde von niedergelassenen Haus- u. Kinderärzten, nur für gesetzlich Versicherte unter **0711-96589700 oder docdirekt.de**

### Gynäkologischer Notdienst und Geburtshilfe:

#### Balingen - über die Kreisklinik: 07433/9092-0

### Fachärztlicher Bereitschaftsdienst:

#### Augenarzt: Tel.: 116 117

### Kinder- u. Jugendärztlicher Bereitschaftsdienst

Kinder- und Jugendärztliche Notfallpraxis Reutlingen, Steinbergstraße 31, 72764 Reutlingen, Sa., Sonn- und Feiertag:

9:00-19:00 Uhr, Tel.: **Tel.: 116 117**

### HNO-ärztlicher Notfalldienst

HNO-ärztlicher Notfalldienst am Wochenenden und Feiertagen in der HNO-Notfallpraxis am Universitätsklinikum Tübingen - HNO-Klinik, Elfriede-Aulhorn-Straße 5,

Gebäude 600, Tübingen, **Tel.: 116 117**  
 Öffnungszeiten der Notfallpraxis: Samstag, Sonntag und Feiertag von 8.00-20.00 Uhr. Patienten können ohne Voranmeldung in die Notfallpraxis kommen.

### Zahnärztlicher Bereitschaftsdienst

Der Bereitschaftsdienst dauert von Samstag 8.00 bis Montag 8.00 Uhr. An Feiertagen u. Brückentagen dauert der Dienst von 8.00 bis 8.00 Uhr des folgenden Tages. Der zahnärztliche Notfalldienst für den Zollernalbkreis an Wochenenden und an Feiertagen ist unter folgender einheitlicher Notdienst-Nr. erreichbar:

**0 1805/911-690** (Festpreis 14 ct/Minute; Mobilfunkpreise maximal 42 ct/Minute; Bandansage)

### Notdienst der Apotheken

in der Nacht und am Wochenende

#### Donnerstag, 18. Februar 2021

Löwen-Apotheke, Hechingen, Bahnhofstr. 7  
 Obere Apotheke, Haigerloch, Meinradstr. 2  
 Zollern-Apotheke, Alb.-Onstmettingen, Hauptstr. 65

#### Freitag, 19. Februar 2021

Bahnhof-Apotheke, Balingen, Bahnhofstr. 21  
 Alb-Apotheke, Albst.-Ebingen, Untere Vorstadt 7

#### Samstag, 20. Februar 2021

Hohenz.-Apotheke, Bisingen, Steinhofener Str. 14  
 Adler-Apotheke, Meßstetten, Ebinger Str. 59  
 Elisabeth-Apotheke, Burladingen, Rathausplatz 8

#### Sonntag, 21. Februar 2021

Sonnen-Apotheke, Hechingen, Weilheimer Str. 31  
 Stadtapotheke, Schömburg, Schweizer Str. 23  
 Apotheke i. Albceneter, Albst.-Ebingen, Sonnenstr. 30

#### Montag, 22. Februar 2021

Mozart-Apotheke, Balingen, Mozartstr. 31  
 Bära-Apotheke, Nusplingen, Kapellentorstr. 8  
 Jupiter-Apotheke, Bitz, Kirchstr. 16

#### Dienstag, 23. Februar 2021

Stadt-Apotheke am Obertorplatz, Hechingen, Obertorplatz 8  
 Sonnen-Apotheke, Geislingen, Vorstadtstr. 31  
 Kronen-Apotheke a. Rathaus, Winterlingen, Kronenstr. 1

Mauritius-Apotheke, Trochtelfingen, Marktstr. 41

#### Mittwoch, 24. Februar 2021

Eyach-Apotheke, Balingen, Karlstr. 21  
 Langenwand-Apotheke, Albst.-Tailf., Stadionplatz 14

#### Donnerstag, 25. Februar 2021

Ginkgo-Apotheke, Balingen, Erzinger Weg 20  
 Killertal-Apotheke, Jungingen, Killertalstr. 6  
 Markt-Apotheke, Albst.-Tailfingen, Adlerstr. 27

Schloß-Apotheke, Trochtelfingen, Marktstr. 17

**Rettingsleitstelle Zollernalb  
 Feuerwehr, Notarzt, Notfall: 112  
 Krankentransport: 19 222**

**Polizei 110** (ohne Vorwahl)

### Anonyme Alkoholiker

Tel. 07 11/1 92 95

### Wasserversorgung Burladingen

Wichtige Telefonnummern bei Störfällen:

**Abstadtwerke GmbH**

**Störungsdienst Tel. 0 74 32/160-38 00**

Zentrale Tel. 0 74 32/160-39 99

Technischer Betriebsleiter Gas und Wasser

Frank Tantzky Tel. 0 74 32/160-38 12

Fax. 0 74 32/160-38 65

Verbrauchsabrechnung Stadt Burladingen

Silke Nadler Tel. 0 74 75/892-130

Fax. 0 74 75/892-135

Betriebsleiter Berthold Wiesner Tel. 0 74 75/892-120

### Tierärztlicher Notdienst

Die Telefonnummer des jeweiligen tierärztlichen Notdienstes erfahren Sie über den Anrufbeantworter Ihres Tierarztes.

## Telefonseelsorge Neckar-Alb:

Tag und Nacht erreichbar unter Tel.: **0800/1110111**

Landratsamt Zollernalbkreis  Kreissenienorenrat Zollern-Alb e. V.  
 Kreisjugendamt Tel. 0 74 31/5 23 65

Tel. 0 74 71/93 09-1640

### „Lebensräume für Jung und Alt“

Schloßgasse 3, 72393 Burladingen  
 Gemeinwesenarbeiterin Doris Wittner  
 Mo. 9.00-11.30 Uhr und Mi. 14.00-16.00 Uhr  
 Tel. 07475/914714

### Alle Angaben ohne Gewähr

## Pflegedienste



### BeneVit Pflege in Baden-Württemberg GmbH

Am Rathausplatz 8, 72393 Burladingen  
 • Tagespflege Tel. 07475/95526 39  
[tagespflege.burladingen@benevit.net](mailto:tagespflege.burladingen@benevit.net)  
 • BeneVit mobil Tel. 07475/95526 40  
[pd.mobil.burladingen@benevit.net](mailto:pd.mobil.burladingen@benevit.net)

### Pflegeheim Haus St. Georg, Liebenau Lebenswert Alter gGmbH

Fehlabrücke 2, 72393 Burladingen, Vollstationäre Pflege und eingestreuete Kurzzeitpflege. Einrichtungsleitung Margot Buck, Tel. 07475/95004-102

### Haus Fehlatal BeneVit Pflege in Baden-Württemberg GmbH

Ambrosius-Heim-Straße 15, 72393 Burladingen, Telefon 07475/950020, E-Mail: [fehlatal@benevit.net](mailto:fehlatal@benevit.net)

### Hospiz Arbeitsgemeinschaft

beim Caritasverband für das Dekanat Zollern e.V., Gutleuthausstr. 8, 72379 Hechingen, Auskunft für den Raum Burladingen erteilt Ihnen Agathe Maier, Tel. 07477/15 12 39

### Sozialstation St. Franziskus

Tel. 0 74 75/9 13 79  
 Mo.-Fr. 8.30-12.30 Uhr

### Nachmittag: nach Vereinbarung

### Betreuungsverein SKM Zollern

SKM Zollern, Gutleuthausstraße 8, 72379 Hechingen, Tel: 07471/933240, [www.skm-zollern.de](http://www.skm-zollern.de). Sprechzeiten Mo.-Fr. von 8:30 - 12:30 Uhr und nach Vereinbarung.

Bericht zu Seite 1:

# DIGITALER RATHAUSSTURM

Der digitale Rathaussturm war ein voller Erfolg. Über 200 Zuschauer haben den Livestream zeitweise am vergangenen Freitag verfolgt. Insgesamt hat der Rathaussturm bis jetzt 2.929 Aufrufe auf dem städtischen YouTube-Channel.

Der erste Beitrag war ein Video mit dem vergeblichen Versuch des Bürgermeisters ins Rathaus zu kommen, um seine Notdurft zu verrichten und Geld für einen Strafzettel zu bekommen. Am Ende seiner Nerven musste er sich vom Arzt behandeln lassen. Die Diagnose: Chronischer Frauenmangel. Als Therapie wurde ihm eine Frau verordnet. Bei der Findung dieser Frau sollten ihn die Nautle tatkräftig unterstützen.

Diesem Aufruf kamen die Nautle natürlich gerne nach und präsentierten eine Auswahl an Fasnetsspielbräuten. „Miss Spätlese Salmendingen“ kam sogar persönlich vorbei und wollte den Bürgermeister auch sogleich mitnehmen. Der Bürgermeister to go konnte aber von Zunftmeister Josef Entress im letzten Moment noch verhindert werden.

Weitere zahlreiche Videobeiträge der Burladinger Narren bereicherten den digitalen Rathaussturm, wie beispielsweise die Burladinger Nachrichten, die Putzfrauen des Rathauses, ein Rückblick des Fanfarenzuges auf 30 Jahre Bestehen, ein Auftritt des „Blechsadens“ oder die Einlage von Frau Gugel und Frau Hupf.

Der digitale Rathaussturm war eine tolle Alternative in dieser schwierigen Zeit. Jedoch hoffen wir, dass es eine einmalige Ausnahme bleibt und im nächsten Jahr wieder alle zusammen im Rathaus feiern können.

Wer den digitalen Rathaussturm noch nicht gesehen hat, findet den Link auf der städtischen Homepage unter: [www.burladingen.de](http://www.burladingen.de) Ein herzlicher Dank geht auch noch an alle Narrenzünfte, die keine Kosten und Mühen gescheut haben, um dem Rathaus in Burladingen ein Fasnets-Care-Paket in Form von Narren- und Fasnetstützen zukommen zu lassen.

Auf eine digitalfreie und glückselige Fasnet im kommenden Jahr.



Ihr Davide Licht



Baden-Württemberg

 LANDESGESUNDHEITSAMT  
 IM REGIERUNGSPRÄSIDIUM STUTTGART  
 Referat 92: Epidemiologie und Gesundheitsschutz

# Tagesbericht COVID-19

Datenstand: Montag, 15.02.2021, 16:00

COVID-19-Fallzahlen Baden-Württemberg				
<b>Bestätigte Fälle</b>	<b>Verstorbene**</b>		<b>Genesene***</b>	
306.322 (+222*)	7.780 (+54*)		282.648 (+951*)	
<b>Geschätzter 4-Tages-R-Wert am</b> 10.02.2021	<b>Geschätzter 7-Tages-R-Wert am</b> 09.02.2021		<b>7-Tage-Inzidenz</b> Baden-Württemberg	
0,93 (0,80 - 1,06)	0,90 (0,84 - 0,96)		46,8	
<b>7-Tage-Inzidenz pro 100.000 Einwohner – Anzahl betroffener Land- und Stadtkreise (N=44):</b>				
≤ 35	> 35 - ≤ 50	> 50 - ≤ 100	> 100 - ≤ 200	> 200
10	16	16	2	0
<b>Epidemiologische Lage nach § 4 der RVO („Testverordnung Bund“)</b>				
<b>Derzeit betroffene Land- und Stadtkreise: alle</b>				
<b>Bewertung der epidemiologischen Lage</b>				
<b>des Ministeriums für Soziales und Integration und des Landesgesundheitsamtes</b>				
Unter Berücksichtigung der Entwicklung der landesweiten Fallzahlen und dem Erreichen der Warnstufe in zahlreichen Kreisen, gilt die Pandemiestufe 3.				
Informationen zu den Pandemiestufen unter: <a href="#">Matrix Pandemiestufen</a>				

\*Änderung gegenüber dem Vortag; \*\* verstorben mit und an COVID-19; \*\*\* Schätzwert;

Im vorliegenden Tagesbericht werden die landesweit einheitlich erfassten und an das RKI übermittelten Daten zu laborbestätigten COVID-19-Fällen dargestellt.



Zollernalbkreis

## SARS-CoV-2 Fälle im Zollernalbkreis

**5.303 Fälle insgesamt**

242 Aktuell Infizierte

4.938 Genesene \*

123 Covid-19-Todesfälle

**61.3 Inzidenz \***

 \* Neuinfektionen / 100.000 Einwohner  
 in den letzten 7 Tagen

\* Davon 17 "mit" SARS-CoV-2 verstorben

Stand: 15.2.2021, 15:30 Uhr

## Amtliche Bekanntmachungen



### Öffentliche Verbandsversammlung des Abwasserzweckverbandes „Oberes Laucherttal“

Am Dienstag, den 02. März 2021, findet um 17.00 Uhr eine öffentliche Verbandsversammlung in der Stadthalle Burladingen, Albstraße 15 in Burladingen statt.

#### Tagesordnung:

1. Mitteilungen
2. Haushaltssatzung mit Haushaltsplan 2021
3. Wahl des Verbandsvorsitzenden
4. Verschiedenes

27.01.2021

gez.  
Christoph Niesler  
Stellv. Verbandsvorsitzender

## Stadtnachrichten



### Ideen- und Beschwerdemanagement seit 01.02.2021 auch über WhatsApp möglich!

*Burladingen meldet's*

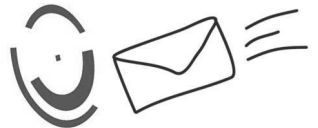

Liebe Burladingerinnen und Burladinger,

die Stadtverwaltung bietet ab sofort mit dem Ideen- und Beschwerdemanagement „Burladingen meldet's“ einen neuen Bürgerservice an.

Vorschläge, Ideen, Anregungen aber auch Beschwerden, Schäden und Mängel können nun zentral gemeldet werden. Hierfür steht Ihnen jederzeit gerne mein Vorzimmer zur Verfügung. Sie können Ihr Anliegen per E-Mail an [meldung@burladingen.de](mailto:meldung@burladingen.de), per Online-Formular unter [www.burladingen.de](http://www.burladingen.de), schriftlich per Formular auf Seite 6 oder seit dem **01.02.2021** auch über Whats App mitteilen. Senden Sie ihre Meldungen einfach auf die **Handy Nr. 0152/27178395** oder scannen Sie den abgebildeten QR-Code ab. Sie werden dann direkt auf die Kontaktdaten der Stadt Burladingen weitergeleitet. Die eingegangenen Meldungen werden an das zuständige Fachamt weitergeleitet und so schnell wie möglich geprüft und bearbeitet. Die Absender erhalten spätestens nach zwei Wochen eine Rückmeldung.

Mit der Einführung des Ideen- und Beschwerdemanagements soll der Austausch mit Ihnen, liebe Bürgerinnen und Bürger, und unserer Stadtverwaltung ausgebaut und gestärkt werden.

Nehmen Sie die Gelegenheit gerne wahr und melden uns Ihr Anliegen, lassen Sie uns wissen, was Ihnen gefällt oder nicht gefällt. Wir sind offen für jede Anregung oder Beschwerde, damit die städtischen Leistungen weiter optimiert werden können und um die Zufriedenheit der Bürgerinnen und Bürger zu steigern.

Selbstverständlich werden Ihre Angaben vertraulich behandelt.

Ihr  
Davide Licht  
Bürgermeister



# Ideen- und Beschwerdemanagement

## Burladingen meldet's

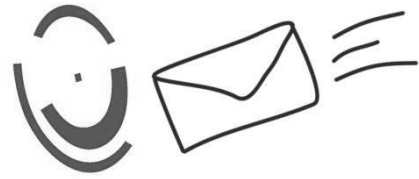

Stadt Burladingen  
Büro des Bürgermeisters  
Hauptstraße 49  
72393 Burladingen

Liebe Burladingerinnen und Burladinger,

mit diesem Formular können Sie uns Ihre Vorschläge, Ideen, Anregungen aber auch Beschwerden, Schäden und Mängel mitteilen. Wir leiten Ihr Anliegen an das zuständige Fachamt weiter und Sie erhalten spätestens nach zwei Wochen eine Rückmeldung. Sie können selbstverständlich auch das Online-Formular unter [www.burladingen.de](http://www.burladingen.de) nutzen oder uns per E-Mail an [meldung@burladingen.de](mailto:meldung@burladingen.de) kontaktieren.

Ich habe folgendes Anliegen:

- |   |   |
|---|---|
| <input type="checkbox"/> Idee/Vorschlag/Anregung                              | <input type="checkbox"/> Straßen-, Radweg-, Gehweg schadhaft / Schlagloch |
| <input type="checkbox"/> Lob  | <input type="checkbox"/> Verkehrsschild/Straßenschild unlesbar/beschädigt |
| <input type="checkbox"/> Beschwerde/Problem                                   | <input type="checkbox"/> Kanaldeckel schadhaft                            |
| <input type="checkbox"/> Spielplatzunterhaltung                               | <input type="checkbox"/> Wilde Müllkippe                                  |
| <input type="checkbox"/> Straßenbeleuchtung/Ampel defekt/ausgefallen/flackert | <input type="checkbox"/> Sonstiges  |

Bitte schildern Sie kurz den Sachverhalt:

Geben Sie hier bitte Ihre Kontaktdaten an, falls Sie von uns eine Rückmeldung wünschen:

Vorname, Name:	
Straße, Hausnummer:	
PLZ, Ort:	
Telefonnummer:	
E-Mail-Adresse:	

Selbstverständlich werden Ihre Angaben vertraulich behandelt. Beachten Sie bitte die Datenschutzerklärung unter [www.burladingen.de](http://www.burladingen.de) (links in der Servicespalte).

Vielen Dank für Ihre Unterstützung!



# Burladingen bringt's



## Abhol- und Lieferdienste im Stadtgebiet während der Corona-Pandemie

Um jeden Gastronomiebetrieb, Metzger und Bäcker sowie jeden einzelnen Bürger zu unterstützen finden Sie in der untenstehenden Übersicht alle uns bekanntgegebenen Abhol- und Lieferdienste (AD/LD), die uns während der Corona-Pandemie zur Seite stehen. Diese Auflistung wird wöchentlich aktualisiert.

Restaurants / Cafés	
<b>Buonissimo</b> (Tel.: 07475 / 5249666) Kirchweg 4, 72393 Burladingen ✓ Abhol- u. Lieferdienst Angebotene Speisen: Pizza, Pasta, Salate, Getränke	Öffnungszeiten: Mo. bis So. von 17:00 – 22:30 Uhr; Di. Ruhetag (Abholung bis 20:00 Uhr, Lieferung bis 22:30 Uhr möglich)
<b>Café Restaurant Abele</b> (Tel.: 07477 / 442) Bühlstr. 25, 72393 Burladingen-Starzeln ✓ Abholdienst Angebotene Speisen: Hähnchen, Schnitzel mit Beilagen, versch. Wurstsalate (Hähnchen am Vortag bestellen)	Öffnungszeiten: Fr./Sa. von 17:00 – 19:00 Uhr So. von 11:00 – 13:30 Uhr
<b>Café Roder</b> (Tel.: 07475 / 330) Hauptstr. 18, 72393 Burladingen ✓ Abholdienst: Bestellungen von Kuchen u. Torten werden jederzeit angenommen Angebotene Speisen: Kuchen, Torten, Gebäck, Süßspeisen etc.	Öffnungszeiten: So. u. Feiertag von 13:00 – 17:00 Uhr
<b>Pizzeria da Emanuele</b> (Tel.: 07475 / 1787) Hauptstr. 54, 72393 Burladingen ✓ Abholdienst Angebotene Speisen: Pizzen, Pasta, Fleisch, Salate	Öffnungszeiten: Di. bis So. von 11:30 – 14:00 Uhr und 17:00 – 21:00 Uhr
<b>Pizzeria da Luigi</b> (Tel.: 07475 / 7550) Bahnhofstr. 1/1, 72393 Burladingen ✓ Abholdienst (am Fenster links von der Eingangstür) Angebotene Speisen: Pizzen, Nudelgerichte	Öffnungszeiten: Mo. bis So. von 17:00 – 20:00 Uhr; Do. Ruhetag
<b>Restaurant Zoller</b> (Tel.: 07475 / 276) Schäfergasse 1, 72393 Burladingen ✓ Abholdienst Angebotene Speisen: Deutsche und griechische Spezialitäten sowie Pizzen	Öffnungszeiten: Mo. bis So. von 11:30 – 14:00 Uhr und 17:30 – 21:00 Uhr Di. Ruhetag (Abholung bis 21:00 Uhr)
<b>Zum Kesselhaus</b> (Tel.: 07475 / 9535777) Ambrosius-Heim-Str. 22, 72393 Burladingen ✓ Abholdienst Angebotene Speisen: deutsche Küche	Öffnungszeiten: Fr. u. Sa. von 17:30 – 20:00 Uhr So. von 11:30 – 20:00 Uhr (durchgehend)
<b>Gaststätte Hirsch</b> (Tel.: 07475 / 9552095) Haselbergstraße 1, 72393 Burladingen- Gauselfingen ✓ Abholdienst Angebotene Speisen: italienische Küche	Öffnungszeiten: Mo. bis. Sa. von 17:00 – 22:00 Uhr So. von 11:00 – 22:00 Uhr (durchgehend)

Imbiss / Verkaufsstände	
<b>Ciceks Imbiss</b> (Tel.: 07475 / 8240) Hauptstr. 43, 72393 Burladingen ✓ Abhol- u. Lieferdienst	Öffnungszeiten: Mo. bis So. von 11:00 – 22:00 Uhr (AD) Mo. bis So. von 12:00 – 22:00 Uhr (LD)
<b>Dehner Hendl u. Haxenbraterei</b> (Tel.: 07475 / 9510971) Esso Tankstelle, 72393 Burladingen ✓ Abholdienst ✓ Lieferdienst nur bei größeren Mengen Angebotene Speisen: Hähnchen, Haxen, Spare-Rips, Truthahnkeulen, Pommes, Salate	Öffnungszeiten: Di. von 10:30 – 18:30 Uhr Sa. von 10:00 – 14:00 Uhr
<b>König Kebap</b> (Tel.: 07475 / 955230) Hauptstr. 63, 72393 Burladingen ✓ Abholdienst ✓ Lieferdienst: ab 10 € Bestellwert, außerhalb Burl. 3.- € bzw. 5,- € Lieferkosten	Öffnungszeiten: Mo. bis So. von 11:00 – 21:00 Uhr (AD) Mo. bis So. von 11:00 – 21:00 Uhr (LD)

## Metzgereien / Bäckereien

### Bäckerei Gulde (Tel.: 07475 / 915330)

Hauptstr. 55, 72393 Burladingen

- ✓ Abholdienst

Angebote Speisen: Brot, Brötchen, Kuchen, Kaffeespezialitäten, Snacks

#### Öffnungszeiten:

Mo. bis Fr. von 6:30 – 18:00 Uhr

Sa. von 6:30 – 13:00 Uhr; So. von 7:00 – 16:00 Uhr

### Metzger-Buck (Tel.: 07475 / 550)

Hauptstr. 75, 72393 Burladingen

- ✓ Abholdienst
- ✓ Lieferdienst: Mittagessen auf Rädern sowie freitags  
Warenlieferung (Fleisch, Wurst o. Ä. nach Vorbestellung)

#### Öffnungszeiten:

Mo./Di./Do./Fr. von 7:00 – 18:30 Uhr (AD)

Mi./Sa. von 7:00 – 13:00 Uhr (AD)

Mittagessen auf Rädern tägl. von 11:00 – 13:00 Uhr (LD)

Warenlieferung freitags ab 13:00 Uhr (LD)

### Metzgerei Pfister (Tel.: 07475 / 203)

Josengasse 4, 72393 Burladingen

- ✓ Abholdienst: mit tägl. Mittagstisch von 11:30 – 13:00 Uhr

#### Öffnungszeiten:

Mo. bis Fr. von 7:30 – 13:00 Uhr

Mo./ Di./ Do./Fr. von 14:30 – 18:30 Uhr

Sa. von 7:00 – 12:30 Uhr

### Holzofenbäckerei Weber

Filiale Burladingen, Zollernstr. 23 (Tel.: 07475/953636)

- ✓ Abholdienst

Filiale Salmendingen, Häuslerwasen 14 (Tel.: 07126/92208)

- ✓ Abholdienst

Angebote Speisen: Brot, Brötchen, Snacks, Feingebäck

#### Öffnungszeiten:

Burladingen: Mo. – Sa. von 6:00 – 13:00 Uhr

Mo. – Fr. von 15:00 – 18:30 Uhr

Salmendingen: Di. – Sa. von 6:00 – 12:30 Uhr

So. von 7:30 – 10:30 Uhr

## Sonstiger Einzelhandel

### Schaupp Lederwaren (Tel.: 07475 / 451832)

Josef-Mayer-Str. 94, 72393 Burladingen

- ✓ Lieferservice + Click & Collect!

Bitte unterstützt uns Einzelhändler in dieser schwierigen Zeit.

Wir liefern eure Bestellung kostenfrei nach Hause. Ihr könnt sie auch

bei uns abholen bzw. für die Zeit nach dem Lockdown reservieren.

Wir freuen uns über euer Feedback.

### Bücherei St. Fidelis (Tel.: 07475 / 4204)

Richard-Biener-Straße 4, 72393 Burladingen

- ✓ Abholservice

Ab sofort ist es möglich, verfügbare Medien telefonisch zu bestellen

und zu einem vereinbarten Termin anzuholen. Das Büchereiteam ist

montags von 15:30 – 16:30 Uhr und mittwochs von 18:00 – 19:00 Uhr

telefonisch zu erreichen.

Um diese unangenehme Zeit **gemeinsam** und **unbeschadet** zu überstehen.

Bei Änderungen oder Ergänzungen wenden Sie sich bitte an [info@burladingen.de](mailto:info@burladingen.de)

Ihre Stadtverwaltung Burladingen

## Öffentliche Ausschreibung von Bauleistungen nach VOB

**Ausschreibende Stelle:** Stadt Burladingen, Hauptstraße 49, 72393 Burladingen  
Tel. 07475/892-0, Fax 07475/892-149

Stadt  
Burladingen



Auf der Grundlage der VOB werden von der Stadt Burladingen folgende Bauleistungen ausgeschrieben:

**Baumaßnahme: Erschließung Baugebiet Haupt VI im Ortsteil Ringingen**

**Art und Umfang: Tief- und Straßenbauarbeiten**

**Ausführungszeitraum: ab April 2021 bis Oktober 2021**

Der vollständige Wortlaut der Ausschreibung wird auf der Homepage der Stadt Burladingen unter ([www.burladingen.de](http://www.burladingen.de)) in der Rubrik „Wirtschaft + Wohnen / Ausschreibungen“ bekanntgemacht.

[https://www.burladingen.de/\\_Lde/Startseite/Wirtschaft+\\_Wohnen/Ausschreibungen.html](https://www.burladingen.de/_Lde/Startseite/Wirtschaft+_Wohnen/Ausschreibungen.html)

Die Verdingungsunterlagen können ab **Montag, den 15.02.2021** bei der Stadt Burladingen, Stadtbauamt, Hauptstraße 49, 72393 Burladingen, Fr. Sauter, [j.sauter@burladingen.de](mailto:j.sauter@burladingen.de), Tel. 07475/892-144, Fax 07475 / 892-angefordert oder abgeholt werden. Bei Ausgabe in Papierform fallen Kosten an. Die Submission findet am **Mittwoch 03.03.2021** um 14:00Uhr im Bahnhofsgebäude, Bahnhofstraße 11, 72393 Burladingen statt.

GEAB-Datei zusätzlich auf Anfrage, als reine Kalkulationsunterstützung. Abgabe des gesamten LV nur in Papierform gültig.

Bauherr  
Stadt Burladingen



## Das Ordnungsamt informiert



### Informationen zum Winterdienst der Stadt Burladingen



Auch diesen Winter werden die öffentlichen Plätze und Straßen, Hauptverkehrswege und Steilstrecken in Burladingen und den Teilorten entweder durch private Firmen oder aber den städtischen Bauhof geräumt und gestreut.

Die Unternehmen und die Bauhofmitarbeiter leisten ihr Möglichstes, um die Wege zügig von Schnee und Eis zu befreien. Die Winterdienstpläne sind entsprechend der Vorjahre festgelegt. Bei starkem Schneefall sind uns jedoch Grenzen gesetzt. Dann können nur noch die verkehrswichtigen Straßen vorrangig bedient werden. Dies gilt vor allem für Straßenabschnitte auf denen öffentliche Verkehrsmittel bzw. Schulbusse fahren. Es lässt sich dann nicht vermeiden, dass Straßenabschnitte mit objektiv geringerer Verkehrsbedeutung erst nachrangig bedient werden können. Hier bitten wir um Verständnis.

Parkende Fahrzeuge in Kurven, engen Straßen und an Kreuzungen verzögern den Winterdiensteinsatz erheblich. Daher bittet das Ordnungsamt alle, ihre Fahrzeuge nicht an solchen kritischen Stellen abzustellen.

Räumfahrzeuge, aber auch Einsatzfahrzeuge der Feuerwehr benötigen eine Mindestbreite von 3 Metern.

Vielen Dank für Ihre Mithilfe und Ihr Verständnis  
Ihr Ordnungsamt Burladingen

### Taubenfütterung



Wie uns immer wieder mitgeteilt wird, werden die Wildtauben bzw. verwilderte Tauben innerorts gefüttert. Je größer das Futterangebot ist, desto größer wird die Population. Unterlassen Sie bitte das Füttern der Tauben!

Um die Taubenpopulation in Grenzen zu halten, wurde das Verbot der Fütterung der Tauben in der Polizeiverordnung der Stadt Burladingen aufgenommen. Nachzulesen auf unserer Homepage [www.burladingen.de/stadtinformation/ortsrecht/polizeiverordnung](http://www.burladingen.de/stadtinformation/ortsrecht/polizeiverordnung) unter § 15 Taubenfütterungsverbot.

Verstöße hiergegen werden mit einem Bußgeld von 75 Euro zuzüglich Verwaltungsgebühren und Auslagen geahndet.

Das Ordnungsamt

## Kirchen



### Katholische Kirche

#### Corona-Verordnung

Trotz der härteren Corona-Einschränkungen bleiben Gottesdienste weiterhin möglich. Allerdings müssen die dafür geltenden Hygiene-Bestimmungen strikt eingehalten werden **Mindestabstand, Maskenpflicht, kein Gesang**

#### Hinweis zur Maskenpflicht bei Gottesdiensten

Für die Maskenpflicht gelten seitens der Landesregierung folgende Vorgaben. Bei Gottesdiensten ist von den Gläubigen eine medizinische Maske zu tragen. Dazu zählen OP-Masken, FFP2-Masken und solche vergleichbarer Standards, vgl. § 1i Corona-VO. Für Kinder von 6 bis einschließlich 14 Jahren ist auch eine nicht-medizinische Alltagsmaske zulässig, jüngere Kinder sind von der Maskenpflicht befreit.

Die Erfassung der Gottesdienstteilnehmer\*innen unterliegt der strengen Datenschutzverordnung der Erzdiözese Freiburg und wird allein für den Zweck einer notwendigen Kontaktnachverfolgung durch das Gesundheitsamt angelegt und nach einer Frist von vier Wochen wieder vernichtet.

Das Kontaktformular kann auf der Homepage der Kirchengemeinde herunter geladen werden!

#### Samstag, 20.02.: SAMSTAG NACH ASCHERMITTWOCH

Bur: 18.30 Uhr Eucharistiefeier / Vorabendmesse

#### Sonntag, 21.02.: ERSTER FASTENSONNTAG

Gau: 10:00 Uhr Eucharistiefeier

**Das Pfarrbüro der Röm. Kath. Kirchengemeinde ist für Besucher\*innen geschlossen!**

**Telefonisch sind wir für Sie wie folgt erreichbar:**

**Dienstag bis Freitag  
jeweils von 9.00 Uhr bis 11.00 Uhr  
unter der Telefonnummer 07475-351**

Gerne beantworten wir Ihre Fragen auch per Mail. Sie können uns Nachrichten natürlich auch über unseren Briefkasten zukommen lassen.

### Evangelische Kirche

#### Burladingen - Versöhnungskirche

**Öffnungszeiten Pfarrbüro:  
Dienstag von 13:00 Uhr bis 17:00 Uhr und Donnerstag von 8:00 Uhr bis 12:00 Uhr.**

Unsere Sekretärin ist zu diesen Zeiten telefonisch erreichbar unter: 07475 8433 oder auch unter [pfarramt.burladingen@elkw.de](mailto:pfarramt.burladingen@elkw.de).

Das Pfarramt bzw. Pfarrerin Liebmann erreichen Sie unter: 07475 915483 oder per E-Mail: [annegret.liebmann@elkw.de](mailto:annegret.liebmann@elkw.de).

### Sonntag, 21. Februar 2021

10:30 Uhr: Gottesdienst mit Prädikantin und Schuldekanin Amrei Steinfurt

Der **Konfirmandenunterricht** wird im "Homeschooling" fortgesetzt.

### Bitte melden Sie sich auch bei uns, wenn Sie, gerade in diesen Zeiten, jemanden zum Aussprechen oder Hilfe und Unterstützung brauchen – sei es beim Einkaufen oder anderweitig.

Sie können Pfarrerin Liebmann oder folgende Kirchengemeinderätinnen kontaktieren: Vera Bender (0171 5850004), Christiane Grüner (0157 72997412) oder Michaela Kather (0173 7011094).

Weitere, regelmäßig aktualisierte Informationen finden Sie auf unserer Homepage: [www.burladingen-evangelisch.de](http://www.burladingen-evangelisch.de)  
Pfadfinder: [www.vcp-burladingen.de](http://www.vcp-burladingen.de)

## Evang. Kirchengemeinde Willmandingen-Erpfingen

### Öffnungszeiten Gemeindebüro:

**Erpfingen: Donnerstag nachmittags von 16.00 bis 19.00 Uhr**  
**Willmandingen: Dienstag nachmittags von 15.30 bis 18.30 Uhr**  
Wir bitten um freundliche Beachtung.  
An Pfarrer Grauer können Sie sich bei Bedarf oder bei Anfragen jederzeit telefonisch oder per Mail wenden. Obenstehende Zeiten sind die Präsenzzeiten unserer Sekretärin.

### Sonntag, 21. Februar, Invokavit

9.30 Uhr Gottesdienst in Erpfingen (Pfarrer Grauer)  
10.30 Uhr Gottesdienst in Willmandingen (Pfarrer Grauer)

### Montag, 22. Februar

16.00 Uhr Kinderstunde online, Willmandingen

### Mittwoch, 24. Februar

15.00 Uhr Konfirmandenunterricht online Willmandingen  
16.30 Uhr Konfirmandenunterricht online Erpfingen

### Sonntag, 28. Februar, Reminiszenz

9.30 Uhr Gottesdienst in Erpfingen (Pfarrer Grauer)  
10.30 Uhr Gottesdienst in Willmandingen (Pfarrer Grauer)

### Kinderkirche

Während der Pandemie und dem Lockdown findet in Erpfingen und Willmandingen zur Zeit keine Kinderkirche statt. Über den Neustart werden wir rechtzeitig informieren.

### Kinderstunde wieder online!

Hey Kids, am kommenden Montag, den 22. Februar 2021 treffen wir uns wieder von 16-17 Uhr auf Zoom zu einer Online-Kinderstunde. Gemeinsam singen wir Lieder, hören eine spannende Geschichte und machen anschließend noch ein kleines Programm. Gerne dürfen auch neue Kinder dazustoßen, denn wir freuen uns über JEDEN der mitmacht! Bei Fragen könnt ihr euch bei Vanessa (01573/8403724) melden. Um besser planen zu können wäre es super, wenn ihr euch bis Donnerstag, den 18. Februar 2021 bei einem der Mitarbeiter anmeldet. Die Zugangsdaten dazu erhaltet ihr dann rechtzeitig per Whatsapp. Wir sind gespannt und freuen uns auf EUCH!  
Das Kinderstundenteam

### Online-Jungschar

Hey Jungs und Mädels, ihr habt Langeweile und möchtet gerne etwas mit euren Freunden machen? Dann kommt doch zur Jungschar! Wir treffen uns am 15. Februar 2021 zu einer Online-Jungschar von 17-18 Uhr auf Zoom. Gemeinsam wollen wir in den nächsten Wochen wieder ein Projekt auf die Beine stellen. Du hast Lust dabei zu sein?

Dann melde dich bis spätestens 13. Februar 2021 bei Vanessa (01573/8403724) oder den anderen Teamern an. Die Zugangsdaten erhaltet ihr dann rechtzeitig per Whatsapp. Gerne dürft ihr euch auch mit Fragen an uns wenden!  
Wir freuen uns über JEDEN, der mitmacht!  
Eure Jungscharteamer

### Barmherzig sein! – Was bedeutet das?!

Wir, die Jungschar Willmandingen, haben uns in unserer ersten Online-Jungschar mit der neuen Jahreslosung beschäftigt. Diese lautet: „Seid barmherzig wie auch euer Vater barmherzig ist!“ (Lk 6,36) Gemeinsam haben wir das Gleichnis vom verlorenen Sohn gehört und uns anschließend Gedanken gemacht, was barmherzig sein eigentlich bedeutet. Passend dazu durfte jeder ein Bild malen. Diese Bilder hängen seit letzter Woche zusammen mit der Geschichte im Kirchgarten der St. Gallus Kirche. Nun laden wir alle Bürgerinnen und Bürger dazu ein: Schaut gerne einmal an unserer Ausstellung vorbei und macht euch Gedanken, was barmherzig sein heute für euch bedeutet. Wir würden uns freuen, wenn möglichst viele Leute sich die Zeit dafür nehmen würden!

Liebe Grüße  
Die Jungschar

### Korrektur - Kleidersammlung für Bethel

Leider ist uns ein Fehler unterlaufen bei der Veröffentlichung der Termine zur Abgabe der Kleidersäcke. Die Termine 15.2.-19.2. sind die Termine, an denen die Kleidersäcke von der Bethel Stiftung abgeholt werden. Die Kleidersäcke können Sie vom 11.2.-13.2. jeweils zwischen 9 und 17 Uhr in der Pfarrscheuer Willmandingen, Lauchertstr. 3/1 abstellen.

### „Begegnungen im Lukasevangelium“ Angebot eines Vortrags (digital oder auf CD/Papier) im Rahmen der Ökumenischen Bibelwoche 2021

„Begegnungen im Lukasevangelium“ lautet das Motto der Bibelwoche 2021. Das **Angebot in Sonnenbühl** wird aufgrund des Lockdowns dieses Jahr digital sein. In Zusammenarbeit der Kirchengemeinden Bronnweiler und Udingen ist ein Vortrag von Pfarrer Simon Wandel entstanden, der **ab 30. Januar 2021 auf Youtube** zu sehen ist: <https://www.youtube.com/watch?v=B--P-Th7VvM>  
Der Vortrag beschäftigt sich mit der Begegnung zwischen Jesus und den zehn Aussätzigen (Lukas 17,11-19).

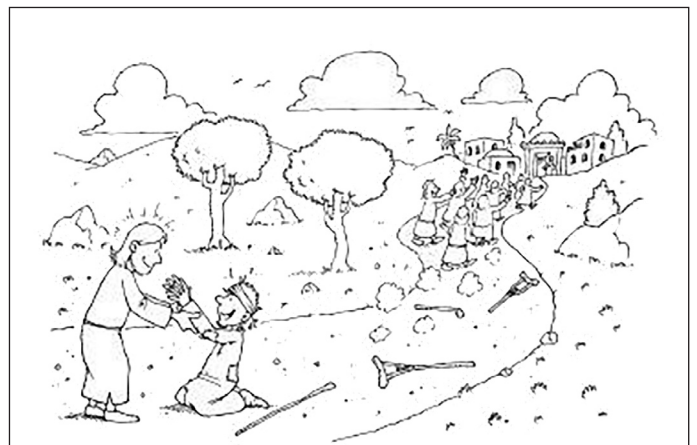

Damit es keine reine Vorlesung wird, sind immer wieder Fragen zum Mit- und Weiterdenken eingestreut. Alle Texte (Bibeltexte und Leitfragen) werden im Video geblendet. Wer sich diesen Vortrag nicht im Internet anschauen möchte, kann sich gerne im Pfarramt melden. Dann bekommt man eine CD mit dem Vortrag und alle Materialien ausgedruckt nach Hause geschickt.

Weitere Info: Pfarramt Tel. 744

## Termine und Behördensprechtage



### Termine

#### Abfuhr Restmüll und Biotonne

Freitag, 19.02. in der Gesamtstadt

#### Abfuhr Altpapier-Tonne

Mittwoch, 24.02. in Melchingen, Ringingen, Salmendingen, Starzeln, Killer, Hausen

#### Altpapiersammlung durch die Pfadfinder Salmendingen

Samstag, 20.02. in Salmendingen

#### Öffnungszeiten Wertstoffzentrum Burladingen

Dienstag: 16.00 Uhr - 18.00 Uhr  
 Freitag: 13.00 Uhr - 17.00 Uhr  
 Samstag: 09.00 Uhr - 12.00 Uhr

**Treten Probleme bei der Müllentleerung auf oder haben Sie sonstige Fragen in Sachen Müllabfuhr dann wenden Sie sich bitte direkt an die Abfallberatung beim Landratsamt Zollernalbkreis, Tel.: 07433/92-1381 oder 92-1371.**

### Sprechtage

#### Deutsche Rentenversicherung

Die Beratung, Aufnahme von Rentenanträgen oder Klärung der Rentenzeiten durch die Deutschen Rentenversicherung in Burladingen finden nach wie vor statt, allerdings zurzeit wegen der Corona-Einschränkungen telefonisch und schriftlich. Versichertenberater Herr Rosier, Tel. 07475/9539652 (erreichbar Montag bis Freitag von 10 bis 17 Uhr) oder per Mail: paul.rosier@t-online.de

#### Caritassozialdienst & Secondhand-Laden „Glücksgriff“

Ab dem 18.1.2021 bietet die Caritas eine weitere Sprechzeit in Burladingen an und zwar immer montags von 13.30–15.00 Uhr. Verena Hoheisel/Caritassozialdienst und Integrationsmanagement: montags, 13.30–15.00 Uhr, mittwochs, 13.30–15.00 Uhr und donnerstags, 10.00–11.30 Uhr.

**Emil Weiss/Migrationsberatung:** dienstags, 14.00–16.00 Uhr – auf Anmeldung.

Da derzeit wenn möglich keine Präsenztermine vereinbart werden, bitte eine vorherige Anfrage unter der Nummer 07475/9529243, E-Mail: hoheisel@caritas-hechingen.de oder Migrationsberatung: Herr Weiss, 07471/9332-14, E-Mail: migration@caritas-hechingen.de

Second-hand-Laden: geöffnet Mi + Do von 10.00–13.00 Uhr

## Öffentliche Büchereien



#### Öffentliche Bücherei St. Fidelis Richard-Biener-Straße 4, Burladingen, Tel. 07475/4204

##### Öffnungszeiten:

Montag 15:30 – 16:30 Uhr • Mittwoch 18:00 – 19:00 Uhr • Freitag 14:30 – 16:30 Uhr

##### Abholservice in der Bücherei St. Fidelis

Ab sofort ist es möglich, verfügbare Medien telefonisch zu bestellen und zu einem vereinbarten Termin abzuholen. Das Büchereiteam ist montags von 15.30 Uhr bis 16.30 Uhr und mittwochs von 18.00 bis 19.00 Uhr telefonisch zu erreichen. Gerne können Sie entliehene Medien bei der Abholung zurückgeben. Wir freuen uns auf Ihren Anruf.

#### Kath. Öffentliche Bücherei, Gauselfingen, Ministrantenraum

Im Untergeschoss der St. Peter und Paul Kirche, Tel. 07475/7351  
 Öffnungszeit: Mittwoch 16.00–17.00 Uhr

**Bitte beachten Sie: Aufgrund des verlängerten Lockdowns ist die Bücherei Gauselfingen bis zum 07.03.2021 geschlossen.**

#### Kath. Öffentliche Bücherei St. Michael, Salmendingen

Im Obergeschoss des Backhauses, Tel. 07126/921063  
 Öffnungszeiten: Mittwoch: 16.30–18.00 Uhr  
 Freitag: 16.30–18.00 Uhr

**Bitte beachten Sie: Aufgrund des verlängerten Lockdowns ist die Bücherei Salmendingen bis zum 07.03.2021 geschlossen.**

**Volkshochschule**

 Tel. 892-160  
 www.vhsburladingen.de

**Sehr geehrte Teilnehmer\*innen und Dozent\*innen!**

Leider sind wir aufgrund der Pandemielage weiterhin gezwungen fast alle Kurse abzusagen. Sollten reguläre Kursbeginne wieder möglich sein, werden wir das auf der Homepage [www.vhsburladingen.de](http://www.vhsburladingen.de), in der Tagespresse und hier im Amtsblatt bekannt geben!

Kursanmeldungen sind online auf der Homepage oder schriftlich per Formular möglich.

Wir sind für Sie vormittags unter der Telefonnummer: 07475/892-164 erreichbar.



## Sprachen

### Petit Atelier Francais

**NEU**
*Französisch Online für Schüler*

Im diesem Kurs wird Ihrem Kind geholfen,

- Vokabeln zu lernen
- die französische Aussprache zu üben
- unregelmäßige Verben zu lernen
- die französischen Zeiten und ihre Bedeutung zu verstehen und zu pauken
- andere grammatische Probleme wie Adverbien, Gerundien, Partizipialkonstruktionen, die für deutsche Lerner besonders schwer sind, zu beherrschen
- sich in der Fremdsprache schriftlich auszudrücken (Satzbau, Idiome etc.)
- sich mündlich auszudrücken und bei einer "compréhension orale" etwas zu verstehen.
- Erörterungen, "compréhension écrite", Textinterpretationen zu üben.

Im Kurs wird mit dem Lehrbuch Ihres Kindes gearbeitet. Zusätzlich zu den Hausaufgaben wird gezielt auf Klausuren hingearbeitet, der Unterrichtsstoff wiederholt und mit Zusatzübungen vertieft.

**Anfänger:** Für Schüler\*innen der Klassenstufe 7 (G8) und 8 (G9 und Realschule)

**Kurs Nr. 4. 126**

Termin: Freitag, 26. Februar, 15 Mal

Uhrzeit: 13.30 - 14.15 Uhr (15 UE)

**Fortgeschrittene:** Für Schüler\*innen der Klassenstufe 8 (G8) und 9 (G9 und Realschule)

**Kurs Nr. 4.128**

Termin: Freitag, 26. Februar, 15 Mal

Uhrzeit: 14.30 - 15.15 Uhr (15 UE)

Ort: Internet

Dozentin: Heike Lebherz-Haab

Gebühr: 50,00 €

**Die Online-Kurse werden via Skype oder Zoom abgehalten, es sind also neben einem Rechner auch ein Mikrofon und eine Kamera nötig.**



## Gesundheit

### Autogenes Training

#### Grundkurs

Das Autogene Training hat sich bei Muskelverspannungen, Rückenschmerzen, Kopfschmerzen, Schlafstörungen, Stress, innerer Unruhe, Prüfungsangst sowie dem Durchstehen schwieriger Lebenssituationen - wie jetzt in der Coronapandemie - bewährt. Das Autogene Training wird in einer für Sie bequemen Körperhaltung durchgeführt. Es beinhaltet (im Unterschied zu Yoga) keine Körperübungen! Sie spüren die wohltuende und beruhigende Wirkung, die Verbesserung Ihres Körpergefühls sowie mehr Gelassenheit. Die „Krönung“ des Kurses wird das Erlernen der sofortigen Entspannung mittels eines Codewortes sein.

**Bitte beachten Sie:** Der Kurs startet als Onlineangebot. Sollten die Corona-beschränkungen gelockert werden, ist es möglich,

den Kurs als Präsenzkurs weiterzuführen, falls das von den Teilnehmer\*innen gewünscht ist.

**Der Online-Kurs wird via Zoom abgehalten. Es ist also ein Rechner mit Mikrofon und Kamera nötig.**

**Die Dozentin ist in online Kursen sehr erfahren und kann auch während des Kurses technische Unterstützung anbieten!**

Bitte bequeme Kleidung anziehen.

**Kurs Nr. 3.200**

Termin: Freitag, 5. März, 8 Mal

Uhrzeit: 20.00 - 21.30 Uhr

Ort: Internet

Dozent: Jutta Ingrid Thomke, Heilpraktikerin

Gebühr: 60,00 € ab 7 Teilnehmer

75,00 € von 5 bis 6 Teilnehmer



## Gesellschaft

### Sich selbst versorgen mit Obst und Gemüse

Das Wetter lockt noch nicht in den Garten, und doch kann die engagierte Gärtnerin und der ungeduldige Gärtner schon mit dem Selbstversorgungsjahr beginnen. Die Volkshochschule Burladingen bietet den Kurs „Sich selbst versorgen mit Obst und Gemüse“ an. Dass der erste Termin nicht als Präsenzveranstaltung stattfinden konnte, ist schade, aber kein Drama. Der Dozent Bernd Kappel hat ein Video gedreht, in dem er die ersten Schritte im Jahr beschreibt. So ist es auch für Menschen, die sich noch nicht angemeldet haben, möglich, noch einzusteigen!

Wer sich online unter [www.vhsburladingen.de](http://www.vhsburladingen.de), schriftlich mit dem Anmeldeformular im Programmheft (das übrigens zum Kurs einen QR-Code mit einem kleinen „Extra“ bietet) oder per Telefon anmeldet, bekommt den Zugang zum Filmchen zugeschickt und kann dann loslegen. Selbstverständlich hoffen Dozent und Volkshochschule, dass die nächsten Termine schon als Präsenzveranstaltung stattfinden können. Aber falls nicht, gibt es auch dafür einen Ersatz.

**Kurs Nr. 1.001**

Termine:

Mittwoch, 24. Februar

Mittwoch, 10. März

Mittwoch, 24. März

Mittwoch, 14. April

Mittwoch, 28. April

Mittwoch, 5. Mai

Mittwoch, 19. Mai

Mittwoch, 16. Juni

Mittwoch, 21. Juli

Mittwoch, 29. September

Uhrzeit: 19.00 Uhr - 20.30 Uhr (22 UE)

Ort: wir-projekt, Recksteinstr. 14, Gauselfingen

Dozent: Bernd Kappel

Gebühr: 5 - 7 TN: 88,00 €

ab 8 TN: 56,00 €

## Kindergarten



### Notbetreuung Kita Jahnstraße

Auch in diesem Lockdown wurden die Kinder und Eltern der Kita Jahnstraße von dem Erziehersteam immer wieder mit Informationen rund um den aktuellen Stand, sowie mit Grüßen und Angebotsideen überrascht.

Neben der Arbeit in der Notgruppe, was auch für die dort anwesenden Kinder weit vom normalen Alltag entfernt ist, dürfen die Kinder zu Hause immer wieder mal ihre Erzieherinnen über Video sehen. So wurden Aufnahmen gemacht, bei denen Grüsse übersandt wurden, aber auch Angebotsideen vom Backrezept über Sinnesschulung mit Kunstschnee, ein Experiment, Tänze, eine Malgeschichte, oder auch ein Fingerspiel visuell dargestellt und übermittelt wurde.

Alles fand eine positive Resonanz und hat auf beiden Seiten Freude bereitet. Über PDF wurden verschiedene Angebotsideen zu allen Themen- und Lernbereichen vorbereitet und mit Anleitungen übersandt. Ebenso wurden Links übermittelt, so dass man auch auf verschiedenen Portalen kindgerechte Angebotsideen finden konnte.

Es war und ist dem Team wichtig, in Kontakt zu bleiben und den Kindern immer wieder ein Stück Aufmunterung und Alltag zu senden und dabei auch die Eltern mit Ideen zu unterstützen und entlasten.

So heißt es auch dieses Mal  
**Füreinander und Miteinander, keiner bleibt allein –  
 so wurde und wird immer noch diese Zeit miteinander  
 bewältigt.**



### Fasnet to go im Kindergarten Pustebume

Fasnet, Verkleiden, Musik, Leckereien – üblicherweise eines der Highlights im Kindergartenjahr. Doch in diesem Jahr ist alles anders und wie so Vieles musste auch die Fasnet leider ausfallen. Davon ließen sich Kinder und Erzieherinnen aus dem Kindergarten Pustebume allerdings nicht beeindrucken. Schon vor der Fasnetswoche hing für jedes Kind ein Abholpaket am Kindergarten bereit, das bis obenhin gefüllt war mit Rezepten, Bastelanleitungen, Accessoires und Konfetti, um so perfekt ausgestattet in die fünfte Jahreszeit zu starten. Am Rosenmontag gab es dann für alle Kindergartenkinder einen überraschenden Konfettiregen und bunte Überraschungssäckchen mit Fasnetsküchle und anderen Leckereien. Fasnet dieses Jahr mal anders – eben to go....

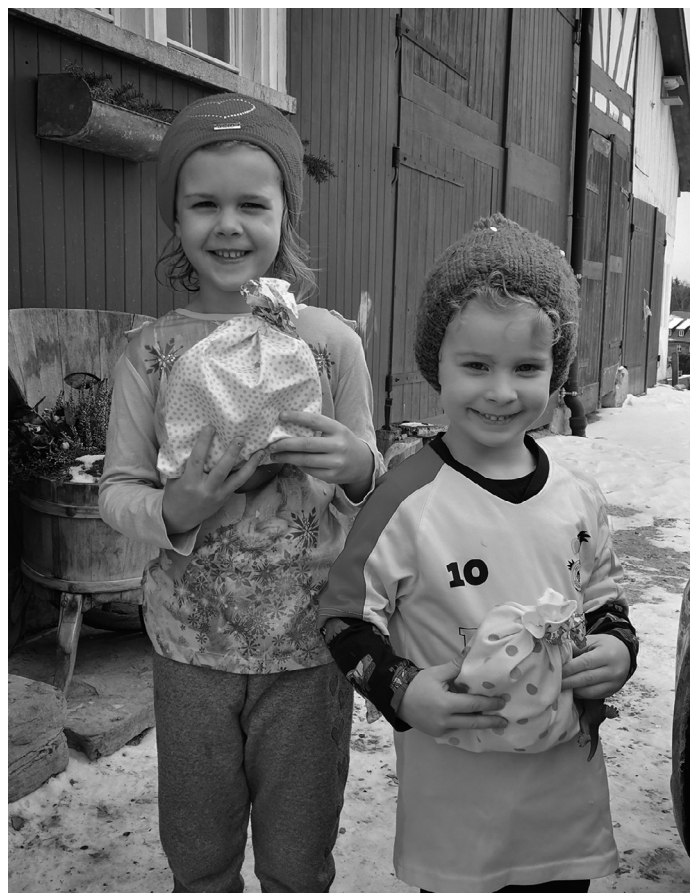

## Narri Narro

Am „Schmotziga“ ließ sich die Kita Jahnstraße den Spaß nicht nehmen und sendet den Kindern virtuell eine Grimassenshow der Erzieherinnen im Lockdown und aus den von den Kindern eingesandten Grimassen ebenfalls ein erstelltes Video. Wir haben trotz allem Spaß miteinander, Ihr und Wir miteinander, so ist die Botschaft.

Der Besuch der Narrenzunft und der von den Narren und den Vorschülern aufgestellte Narrenbaum setzte allem noch den lustigen Punkt darauf.

Was ein echter Narr ist, der lässt sich den Spaß nicht nehmen....



## Kita Grashüpfer Melchingen – Uns allen fehlt der Kindertrubel

Auch im zweiten Lockdown nutzen wieder Eltern die Möglichkeit der Notbetreuung. Momentan werden hier Kinder in Kleingruppen zwischen 7:00 Uhr und 16:30 Uhr betreut.

Wie sonst auch verbringen die Kinder sehr viel Zeit an der frischen Luft. Sie freuen sich auf den wöchentlichen Naturtag und das Spielen im Schnee. Er hat uns die letzten Wochen viele tolle Spielmöglichkeiten geboten: Am „Schlittenbuckel“ sind wir „Poporutscher“ gefahren, wir haben Schneemänner gebaut, Luftballons wurden eingefroren, den Schnee haben wir mit Fingerfarben bunt angemalt und Winterwanderungen fanden statt. Innerhalb der Kita haben die Kinder viel Zeit zum freien Spiel. Dabei können sie Spielort, Spielmaterial und Spielpartner selbstständig aussuchen. Gezielte Angebote werden interessiert angenommen. Wir haben mit den Kindern beispielsweise Regenmacher gebaut, Schnee- und Fasnetsdekorationen hergestellt und vieles mehr. Sie genießen trotz der besonderen Situation den außergewöhnlichen Kitalltag.

Die Kinder, die nicht in der Notbetreuung angemeldet sind, haben wir gebeten einen Karton vor die Kita zu stellen. Diesen befüllten wir mit verschiedenen Materialien wie Malblätter, Experimentierideen und Geschichten. Die Kartons wurden anschließend mit dem Bollerwagen zu ihnen nach Hause

gebracht und vor die Haustür gestellt. Wir wollten den Kindern auf diesem Weg eine Freude machen und sie wissen lassen, dass wir an sie denken.

Am Rosenmontag durften sich alle Kindergartenkinder vor der Kita ein Fasnetsküchle abholen.

Uns allen fehlt der Kindertrubel sehr und wir freuen uns, wenn alle Kinder jetzt bald wieder in die Kita kommen können.



## Beratungsmöglichkeiten für Eltern, Kinder und Jugendliche



### Schulsozialarbeit

Schulsozialarbeit  
 »Haus Nazareth«  
 Albstraße 1  
 72393 Burladingen  
 Telefon 0 74 75/892-229

### Stadtjugendpflege

Stadtjugendpflege  
 Jugendzentrum  
 Fehlbrücke 4  
 72393 Burladingen  
 Telefon 0 74 75/45 15 52

### Kreisjugendamt

Kreisjugendamt  
 Sozialer Dienst  
 Weilheimerstraße 17  
 72379 Hechingen  
 Telefon 0 74 71/93 09 16 40

### Donum vitae Regional-

verband Hohenzollern e.V.  
 Schwangerschaftsberatung  
 Obertorplatz 10  
 72379 Hechingen  
 Telefon 0 74 71/62 05 00

**Wir  
sind  
für  
alle  
da**



### Beratungsstelle

Beratungsstelle für Eltern,  
 Kinder und Jugendliche  
 des Zollernalbkreises  
 Schloßackerstr. 82  
 72379 Hechingen  
 Telefon 0 74 71/93 09 17 10

### Bewährungshilfe

Beratungsdienst  
 der Bewährungshilfe  
 Dienststelle Hechingen  
 Silberburgstraße 26  
 72379 Hechingen  
 Telefon 0 74 71/94 41 49

### Caritas

Caritasverband  
 Zollernalb e. V.  
 Gutleuthausstraße 8  
 72379 Hechingen  
 Telefon 0 74 71/9 33 20

### Kindertagespflege

Jugendförderverein  
 Zollernalbkreis e.V.  
 Beratung Kinderbetreuung  
 Hirschbergstraße 15  
 72336 Balingen  
 Telefon: 0 74 33/381671

## Schulen



### Anmeldungen

## Schulverbund (Realschule + Werkrealschule) und Progymnasium Burladingen für die Klassen 5 zum Schuljahr 2021/22

Aufgrund der aktuellen Coronasituation ist eine Anmeldung an den weiterführenden Schulen Burladingens in der gewohnten Form nicht möglich, da unkontrollierter Besucherverkehr in den Schulgebäuden nach Möglichkeit vermieden werden muss. Sie haben daher die Möglichkeit, dies online, postalisch oder durch Einwurf in den Briefkasten der jeweiligen Schule zu erledigen. Die Anmeldeformulare sowie weitere Hinweise zum Anmeldeverfahren finden Sie auf der Schulhomepage:

**Schulverbund Burladingen**  
www.schulverbund-burladingen.de  
(Realschulzug/Werkrealschulzug)

**Progymnasium Burladingen**  
www.pg-burladingen.de

#### Wichtige Hinweise zur Anmeldung:

- Neben dem Anmeldeformular wird die Grundschulempfehlung (Blatt 3 und 4) im Original benötigt.
- Nachweis Masernschutz: Den Nachweis haben Sie in der Regel bereits an der Grundschule durch Vorlage des Impfbuches erbracht. Mit der Grundschulempfehlung erhalten Sie eine Bescheinigung des Masernimpfschutzes. Bitte legen Sie diese Bescheinigung im Original vor.
- Bei Alleinerziehenden: Zur Klärung bzw. Bestätigung des Sorgerechts legen Sie bitte entsprechende Unterlagen vor.

- Das unterschriebene Anmeldeformular und die weiteren Unterlagen können Sie den Schulen bis zum 11.03.2021 per E-Mail, postalisch oder durch Einwurf in den Briefkasten zukommen lassen.

Eine persönliche Abgabe der Anmeldung an der jeweiligen Schule ist nach vorheriger Terminabsprache möglich (bitte rechtzeitig per Mail oder Telefon vereinbaren).

**Mittwoch, 10. März 2021**  
von 8.00 Uhr – 12.00 Uhr und 14.00 Uhr – 18.00 Uhr

**Donnerstag, 11. März 2021**  
von 8.00 Uhr – 12.00 Uhr und 14.00 Uhr – 17.00 Uhr

- **Der für 09.02.2021 geplante „Schnuppernachmittag“ findet pandemiebedingt nicht statt.** Informationen zu den Schulen finden Sie auf der jeweiligen Homepage. Bei Fragen können Sie gerne auch telefonisch oder per E-Mail Kontakt zur jeweiligen Schule aufnehmen.

- INFO Schülermonatsfahrkarten  
**Bestellung von Schülermonatskarten / Online-Antrag**  
Das Verkehrsbüro DB ZugBus Regionalverkehr Alb-Bodensee GmbH (RAB) bietet die Möglichkeit zur Beantragung von Schülermonatskarten mittels Onlineantrag. Den Antrag finden Sie im Internet unter **www.antrag.slv-bw.de**

Schulverbund Burladingen  
-Realschule-  
Albstr. 13  
72393 Burladingen  
Tel.: 07475/892270  
Mail: sekretariat-realschule@schulverbund-burladingen.de

Schulverbund Burladingen  
-Werkrealschule-  
Albstr. 7  
72393 Burladingen  
Tel.: 07475/892240  
Mail: poststelle-wrs@gwrs-burladingen.schule.bwl.de

Progymnasium Burladingen  
Albstr. 13  
72393 Burladingen  
Tel.: 07475/892270  
sekretariat@pg-burladingen.de

## Allgemeines



### Elterntreff Burladingen auch in Coronazeiten mit vielen Angeboten für die Familien da

Eltern-Kind-Beziehung  
Impulse  
Austausch  
Elterntreff Burladingen  
Kreatives Kontaktspiel  
Kommunikationsspiele

Der Elterntreff der Gemeinde Burladingen unter der Leitung von Susanne Kopp vom Erzb. Kinderheim Haus Nazareth ist auch in Coronazeiten eine verlässliche Adresse für die Burladinger Familien. Da die wöchentlichen Treffen „live“ gerade nicht stattfinden können, trifft man sich jeden Dienstag um 9.00 Uhr beim „Online-Elterntreffmeeting“.

Die Eltern und Kinder können sich so wenigstens am Bildschirm sehen, sich austauschen, miteinander singen und sich am Leben teilhaben lassen. Die Elterntreffleitung zeigt ein Buch, erzählt Geschichten, überrascht die Kinder mit Tierfiguren, Ratespielen oder Ideen für die Zeit zuhause. Auch die Handpuppe und Instrumente sind mit von der Partie, so dass das Angebot eine willkommene Abwechslung zum Alltag bietet.

Gleichgeblieben ist, als Ergänzung zum Treffen, die Möglichkeit per Mail weiterführende Ideen, Tipps, Links, Zusammenstellungen und Impulse zum Familienalltag zu erhalten. 1-2x in der Woche erreicht die Eltern ein abwechslungsreicher Newsletter.

„Gemeinsam stark durch die Krise“, lautet das Motto des Elterntreffs aktuell und will mit seinen Angeboten die Familien ermutigen und stärken, in dieser besonderen Zeit.

Auch die Einzelberatung und individuellen Gespräch mit den Eltern bietet Susanne Kopp weiter an. Die Eltern können sich jederzeit per Telefon oder Mail melden, um spezifische Anliegen zeitnah, persönlich und unkompliziert zu besprechen. Manchmal braucht man eine neue Sicht auf eine aktuell herausfordernde Situation in der Familie, einen kleinen Tipp, eine Gesprächsmöglichkeit.

Herzliche Einladung zu den Angeboten!  
ET.Kunterbunt@haus-nazareth-sig.de oder 0176/63401380.

## **PRESSEMITTEILUNG DER LUBW LANDESANSTALT FÜR UMWELT BADEN-WÜRTTEMBERG**

### **LUBW-Jahresbroschüre „Schwerpunkte 2020“: Vitale Gewässer, Rotmilan, Luftqualität, trockene Sommer, Sturzfluten und Radonberatung**

Karlsruhe, den 10. Februar 2021

„Trotz der Einschränkungen durch die Corona-Pandemie konnten wir im vergangenen Arbeitsjahr nahezu uneingeschränkt die Umweltqualität messen, Naturschutzdaten erheben und Trends analysieren“, so Eva Bell, Präsidentin der LUBW Landesanstalt für Umwelt Baden-Württemberg, anlässlich der Vorstellung der Kurzbroschüre „Schwerpunkte 2020“.

#### **„Schwerpunkte 2020“ wendet sich an Bürgerinnen und Bürger**

Die LUBW bearbeitet eine Vielfalt an Themen, die im öffentlichen Interesse liegen. So benötigt der naturschutzverträgliche Ausbau der Windkraft ein genaues Bild und gute Planungshilfen. Die im Jahr 2020 ermittelte Siedlungsdichte für den windkraftempfindlichen Rotmilan liegt bei 4 Revierpaaren auf 34 Quadratkilometern. „Mit 4100 - 4500 Revierpaaren ist der Rotmilanbestand in einem guten Zustand und das soll in Baden-Württemberg auch so bleiben“, erläutert Bell.

Die rückblickende Jahresbroschüre präsentiert schlaglichtartig und anschaulich die Entwicklungen der Luftqualität in Baden-Württemberg. Nachdem die Grenzwerte für Feinstaub bereits seit dem Jahr 2018 eingehalten werden, wird der Wert für Stickstoffdioxid aktuell nur noch in zwei Städten im Land überschritten. „Die Luftqualität war so gut wie noch nie seit Beginn der Messungen im Jahr 1994“, stellt Bell fest. Dennoch ist der Blick in die Zukunft nicht sorgenfrei. Durch die Zunahme von heißen Sommern kann die Ozonbelastung in den kommenden Jahren im Land wieder steigen. „Umso wichtiger sind unsere Luftmessungen und Auswertungen zu klimatischen Veränderungen“, betont Präsidentin Bell.

Die Jahressumme des Niederschlages war im Jahr 2020 rund 17 % niedriger als im Vergleichszeitraum 1961-1990. Die letzte Nassperiode liegt inzwischen 20 Jahre zurück. Niedrigwasser

und ausbleibende Grundwasserneubildung zeigen zunehmend Folgen für Natur und Landschaft. „Laut den Klimamodellen könnten in 50 Jahren heiße, trockene Sommer vorherrschen“, so Bell. „Andererseits beschäftigen uns vermehrt Sturzfluten.“ Fragen nach der Radonbelastung vor Ort und nach Messmöglichkeiten prägen die Arbeit der Radonberatungsstelle an der LUBW. Das natürlich vorkommende radioaktive Gas kann Lungenkrebs verursachen. Die LUBW informiert Bürgerinnen und Bürger beispielsweise wie eine Messung einfach selbst durchgeführt werden kann.

„Die meisten unserer Veröffentlichungen sind sehr fachlich, um Verwaltung und Politik in Fragen des Natur- und Umweltschutzes zu unterstützen“, erläutert die Präsidentin. „Viele Bürgerinnen und Bürger wenden sich mit Umweltfragen an uns. Mit der Kurzbroschüre „Schwerpunkte 2020“ möchten wir transparent und faktenorientiert informieren und das Verständnis über unsere Arbeitsweise stärken.“

#### **LUBW ist Datenquelle in Baden-Württemberg für Umwelt und Natur**

Als Kompetenzzentrum des Landes Baden-Württemberg in Fragen des Umwelt- und Naturschutzes, des Klimawandels und der Nachhaltigkeit, des technischen Arbeitsschutzes, des Strahlenschutzes und der Produktsicherheit fließen bei der LUBW zahlreiche Daten und Informationen aus Baden-Württemberg zusammen. Die LUBW analysiert und bewertet diese und veröffentlicht die Informationen sowohl auf den Webseiten der LUBW als auch in zahlreichen Fachpublikationen.

Auf den Webseiten sind Daten aus den LUBW-Messnetze für Gewässer, Luftschadstoffe oder Radioaktivität zu finden. Die LUBW verfügt über jahrzehntelange Erfahrung in der Entwicklung von speziellen IT-Anwendungen, beispielsweise zur Hochwasservorhersage oder für Ausbreitungsberechnungen von Schadstoffen. Hier geht es zur LUBW-Homepage.

Die Kurzbroschüre „Schwerpunkte 2020“ kann online im Publikationsdienst der LUBW als PDF-Datei heruntergeladen werden.

## **Grüner Schein**

### **Verbraucherzentrale verklagt Deka Bank wegen irreführender Werbung**

- Die DekaBank wirbt auf ihrer Homepage für den Investmentfonds Deka-Nachhaltigkeit Impact Aktien und stellt Anlegern hierbei in Aussicht, dass sie mit ihrer Geldanlage eine konkrete Wirkung auf verschiedene Nachhaltigkeitskriterien hätten.
- Tatsächlich erfahren Verbraucher:innen aber erst auf einer Unterseite, dass beworbenen Effekte nur auf einer Schätzung beruhen und außerdem nicht alle vom Fonds erfassten Unternehmen in der Berechnung berücksichtigt werden

**Mit 10.000 Euro Geldanlage 6,71 Tonnen Abfall einsparen oder 42.837 Liter Wasser aufbereiten? Damit wirbt die Deka-Bank bei einem Investment in „Nachhaltigkeitsfonds“. Dass die vollmundigen Versprechen nur vage Schätzungen sind, erfahren Verbraucher:innen erst nach mehreren Klicks. Die Verbraucherzentrale mahnte die Bank wegen irreführender Werbung ab. Da diese keine Unterlassungserklärung abgeben wollte, geht der Fall vor Gericht. Das Problem mit der Wirkung angeblich nachhaltiger Geldanlage ist jedoch grundsätzlicher.**

Vielversprechend klingt das Angebot der DekaBank: Mit ihrer Geldanlage sollten Verbraucher:innen einen konkreten, messbar positiven ökologischen Effekt erzielen. Um auszurechnen, wie hoch die Wirkung der Deka-Nachhaltigkeit Impact Aktien in Abhängigkeit von der investierten Summe ist, bietet die Bank

Verbraucher:innen einen „Impact Rechner“ an. Die Methodik hinter dem Rechner legt die Bank jedoch erst auf einer Unterseite offen. „Erst im Kleingedruckten steht der Hinweis, dass die versprochenen Zahlen zur positiven ökologischen Wirkung nur auf einer Schätzung beruhen, und dass dabei nicht auch alle Unternehmen des Fonds berücksichtigt wurden“, sagt Niels Nauhauser von der Verbraucherzentrale Baden-Württemberg. „Für die in der Werbung versprochenen Effekte gibt es keinerlei Evidenz.“

#### **Nachweis erforderlich**

Verbraucher:innen, die Nachhaltigkeitskriterien im Rahmen ihrer Entscheidung Geld anzulegen berücksichtigen wollen, sind auf uneingeschränkt verlässliche Informationen angewiesen. „Selbstauskünfte von Unternehmen sind keine verlässliche Informationsquelle. Und mit Wirkungsaussagen zur Nachhaltigkeit einer Geldanlage sollte nur werben, wer die Wirkung tatsächlich nachweisen kann“, sagt Nauhauser.

Die Verbraucherzentrale mahnte die Deka Bank ab. Da diese keine Unterlassungserklärung abgeben wollte, hat sie nun Klage vor dem Landgericht Frankfurt eingereicht. Nun muss sich das Gericht damit befassen, dass die Bank nicht deutlich kommuniziert hat, dass die versprochenen ökologischen Effekte nur geschätzt sind.



# Regelungen für den Lockdown in Baden-Württemberg ab 14. Februar 2021



## Kontaktbeschränkungen

**Private Treffen** im öffentlichen oder privaten Raum nur noch im Kreis des eigenen Haushalts plus höchstens eine weitere Person, die nicht zum eigenen Haushalt gehört.  
Kinder der beiden Haushalte bis einschließlich 14 Jahre werden nicht mitgezählt. Die Regelung dient dazu besondere Härtefälle abzufangen.



### Regelung für Kinderbetreuung:

Kinder aus maximal zwei Haushalten dürfen zusammen in einer festen, familiär oder nachbarschaftlich organisierten Betreuungsgemeinschaften betreut werden.



## Maskenpflicht

In folgenden Bereichen muss eine **medizinische Maske** getragen werden:

- Im öffentlicher Personenverkehr
  - Beim Einkaufen
  - In Arbeits-/Betriebsstätten sowie Einsatzorten
  - Bei den erlaubten körpernahen Dienstleistungen
  - In Arztpraxen, Krankenhäusern und Pflegeeinrichtungen.
- Ausnahme:** Personal, das nicht direkt mit Patient\*innen oder Bewohner\*innen in Kontakt ist, ist von der FFP2-/KN95-/N95-Pflicht befreit.
- Während Veranstaltungen der Religionsausübung und Beerdigungen



## Medizinische Gesichtsmaske (OP-Maske)

- Reduziert Tröpfchen und Spritzer beim Sprechen, Husten oder Niesen
- Fremdschutz, kein zuverlässiger Eigenschutz
- Einmalprodukt (Entsorgung im Restmüll)
- Kennzeichnung: DIN EN 14683:2019-10

## Atemschutzmaske (FFP2 oder KN95/N95)

- Schützt vor dem Einatmen kleinster Partikel und Tropfen
- Fremd- und Eigenschutz
- Einmalprodukt (Entsorgung im Restmüll) Kann unter bestimmten Voraussetzungen mehrfach verwendet werden.
- Kennzeichnung: DIN EN 149:2001, KN95/N95



## Ausgangsbeschränkungen

**Landesweite Ausgangsbeschränkungen** sind aufgehoben.

Die **Stadt- und Landkreise** sind angewiesen, nächtliche Ausgangsbeschränkungen von **21 bis 5 Uhr** per Allgemeinverfügung umzusetzen, wenn die 7-Tage-Inzidenz von 50 Neuinfektionen mit dem Coronavirus je 100.000 Einwohner sieben Tage in Folge bei einem diffusen Infektionsgeschehen überschritten ist und weitergehende regionale Maßnahmen nicht zu einem Rückgang geführt haben.

Ansprechpartner der Stadt- und Landkreise auf » [Baden-Württemberg.de](https://www.baden-wuerttemberg.de).



## Bildung & Betreuung

- **Kitas** sollen ab **22. Februar** für den Regelbetrieb unter Pandemiebedingungen öffnen.
- An **Grundschulen** Präsenzunterricht im Wechselbetrieb ab dem **22. Februar**, Präsenzplicht ist weiterhin ausgesetzt.
- Weiterhin Fernunterricht an allen **weiterführenden Schulen**.
- Sonderregelung für **Abschlussklassen** sind möglich und werden individuell festgelegt.
- **Notbetreuungen** bis Klassenstufe 7 und für alle Klassenstufen der Sonderpädagogischen Bildungs- und Beratungszentren weiterhin möglich. Ansprechpartner sind die Schulen und Kitas vor Ort.
- Musik-, Kunst- und Jugendkunstschulen schließen für den Publikumsverkehr, Online-Unterricht möglich.
- Volkshochschulen und ähnliche Einrichtungen schließen.
- Fahrschulen geschlossen. Onlineunterricht möglich.



## Reisen

**Appell: Verzichten Sie auf private Reisen sowie Ausflüge zu touristischen Zielen.**

Verstärkte Kontrollen und Zugangsbeschränkungen an tagestouristischen Hotspots durch die örtlichen Behörden.

### Nicht gestattet:

- ✗ Touristische Busreisen
- ✗ Touristische Übernachtungsangebote (auch Campingplätze)

### Weiterhin möglich:

- ✓ Geschäftsreisen
- ✓ Reisen und Übernachten in besonderen Härtefällen



Baden-Württemberg.de

Stand: 15.02.2021

Ein ausführliches FAQ finden Sie auf » [Baden-Württemberg.de](https://www.baden-wuerttemberg.de)



## Arbeiten

- Arbeitgeber\*innen sind gesetzlich verpflichtet die **gesundheitliche Fürsorge** gegenüber ihren Mitarbeiter\*innen wahrzunehmen.
- **Home Office**, sofern möglich.
- Treffen im Rahmen des Arbeits-, Dienst- und Geschäftsbetriebes.
- Gesetzlich vorgeschriebene Weiterbildungen, sofern nicht online auch in Präsenz durchführbar.
- Maskenpflicht am Arbeitsplatz, wenn der Mindestabstand von 1,5 Metern zu den Kolleg\*innen nicht eingehalten werden kann (auch im Freien).
- An den Betrieb angepasste Hygieneauflagen.



## Gesundheit & Soziales

- **Schutzvorkehrungen** in Krankenhäusern, Pflegeheimen, Senioren- und Behinderteneinrichtungen.
- Keine Isolation der Betroffenen.
- Übernahme der Kosten von regelmäßigen **SARS-CoV2-Schnelltests** für Patient\*innen und Besucher\*innen.
- Regelmäßige, verpflichtende **Tests des Pflegepersonals** von Alten- und Pflegeheimen.



## Einzelhandel

Der Einzelhandel bleibt weiterhin geschlossen.

### Lediglich Geschäfte mit Produkten für den täglichen Bedarf bleiben geöffnet:

- ✓ Babyfachmärkte
- ✓ Bäckereien und Konditoreien
- ✓ Banken
- ✓ Drogerien
- ✓ Getränkemarkte
- ✓ Großhandel
- ✓ Hörgeräteakustiker
- ✓ Kraftfahrzeug- und Fahrradwerkstätten sowie Ersatzteilverkauf
- ✓ Lebensmittelmärkte
- ✓ Metzgereien
- ✓ Optiker
- ✓ Orthopädieschuhtechniker
- ✓ Poststellen und Paketschops, aber ohne den Verkauf von weiteren Waren
- ✓ Reformhäuser
- ✓ Reinigung und Waschsals
- ✓ Reise- und Kundenzentren für den öffentlichen Verkehr
- ✓ Sanitätshäuser
- ✓ Tafeln
- ✓ Tankstellen
- ✓ Telefonshops für Reparatur, Austausch und Störungsbehebung
- ✓ Tierbedarf- und Futtermärkte
- ✓ Wochenmärkte
- ✓ Zeitschriften- und Zeitungskioske

Eine vollständige Liste finden Sie auf » [Baden-Württemberg.de](https://www.baden-wuerttemberg.de)

### Besonderheiten:

- Geschlossene Einzelhandelsbetriebe können **Lieferdienste** anbieten.
- Geschlossene Einzelhandelsbetriebe können **Abholangebote** (Click & Collect) anbieten. Dabei müssen feste Zeitfenster für die Abholung vereinbart werden. Die Hygienekonzepte vor Ort müssen eingehalten und Warteschlangen vermieden werden.
- **Handwerksbetriebe**, die keine körpernahen Dienstleistungen anbieten, dürfen weiterhin arbeiten.
- Geschäfte mit **Mischsortiment** dürfen alle Waren verkaufen, wenn die Produkte für den täglichen Bedarf zu 60% überwiegen. Sollte das Sortiment der verbotenen Artikel überwiegen, darf das Geschäft mit einer räumlichen Abtrennung lediglich die Artikel des täglichen Bedarfs verkaufen.

### Regelung für offene Geschäfte:

- Geschäfte mit weniger als 10 m<sup>2</sup> Verkaufsfläche: maximal ein\*e Kund\*in.
- Geschäfte mit bis zu 800 m<sup>2</sup>: ein\*e Kund\*in pro 10 m<sup>2</sup> Verkaufsfläche.
- Für die darüber hinausgehende Fläche gilt: ein\*e Kund\*in pro 20 m<sup>2</sup> (gilt nicht für den Lebensmitteleinzelhandel).
- Maskenpflicht vor den Geschäften und auf den Parkplätzen.
- Gesteuerter Zutritt.
- Warteschlangen vermeiden.

# Regelungen für den Lockdown in Baden-Württemberg ab 14. Februar 2021



## Dienstleistungen

### Geschlossen:

- ✘ Barbershops
- ✘ Kosmetikstudios
- ✘ Kosmetische Fußpflegesalons
- ✘ Massage- und Wellnessbetriebe
- ✘ Nagelstudios
- ✘ Piercingstudios
- ✘ Prostitutionsgewerbe
- ✘ Sonnenstudios
- ✘ Tattoostudios

**Geöffnet** sind medizinisch notwendige Dienstleistungen (auch ohne Rezept) in den Bereichen:

- ✓ Ergotherapie
- ✓ Fußpflege/Podologie
- ✓ Logopädie
- ✓ Physiotherapie
- ✓ Rehasport

### Außerdem geöffnet:

- ✓ Hundesalons und ähnliche Einrichtungen zur Tierpflege. Das Tier muss kontaktarm und innerhalb eines definierten Zeitfensters übergeben werden.

### Ab 1. März:

Friseure sollen ab 1. März wieder öffnen können, wenn es das Infektionsgeschehen zulässt. Voraussetzung ist eine vorherige Anmeldung und Reservierung der Kund\*innen innerhalb eines Zeitfensters.

**NEU**



## Gastronomie

Restaurants, Bars, Clubs und Kneipen aller Art bleiben geschlossen.

- Ausnahme für **Speisen zur Abholung oder Lieferung** (bei Ausgangsbeschränkungen bis 21 Uhr).
- Kein Ausschank und Verzehr von **alkoholischen Getränken** im öffentlichen Raum.
- Verkauf von alkoholhaltigen Getränken in **verschlossenen Behältnissen** erlaubt.

**Kantinen** schließen überall dort, wo es die Arbeitsabläufe zulassen. Angebote zum Mitnehmen sind erlaubt.



## Veranstaltungen

Keine Zusammenkünfte und Veranstaltungen im öffentlichen Raum.

### Ausnahmen:

- Gerichtsverhandlungen.
- Sitzungen, die der öffentlichen Sicherheit und Ordnung dienen.
- Betriebsversammlungen.
- Prüfungen und deren Vorbereitung.
- Eheschließungen.
- Veranstaltungen, die der sozialen Fürsorge dienen (z.B. Kinder- und Jugendhilfe).
- Nominierungs- und Wahlkampfveranstaltungen, sowie dazugehörige Unterschriftensammlungen.



## Religionsausübung

Gottesdienste und Beerdigungen unter Hygieneauflagen.

- Einhalten der **AHA-Regeln** über die gesamte Dauer.
- Tragen von **medizinischen Masken**.
- **Anmelden** von Veranstaltungen mit mehr als 10 Personen mindestens **zwei Werktage** zuvor bei den zuständigen Behörden vor Ort. Dies gilt nicht für Beerdigungen.
- Kein Gemeindegesang.



Abstand halten



Hygiene praktizieren



Medizinische Maske tragen



Corona-App nutzen



regelmäßig lüften



## Kultur- und Freizeitgestaltung

Kultur- und Freizeiteinrichtungen bleiben geschlossen.

### Geschlossen:

- ✘ Ateliers (Publikumsverkehr)
- ✘ Ausflugsschiffe
- ✘ Bibliotheken und Archive (Abholangebote möglich)
- ✘ Camping- und Wohnmobilstellplätze
- ✘ Diskotheken und Clubs
- ✘ Freizeitparks und Indoorspielplätze
- ✘ Kinos und Autokinos
- ✘ Kletterparks (drinnen und draußen)
- ✘ Konzerte und Kulturhäuser
- ✘ Krabbelgruppen
- ✘ Messen
- ✘ Museen und Ausstellungen
- ✘ Opern
- ✘ Spielbanken- und hallen
- ✘ Theater
- ✘ Tierparks
- ✘ Volksfeste o.ä.
- ✘ Wettannahmestellen
- ✘ Zirkusse
- ✘ Zoologische und botanische Gärten

### Geöffnet:

- ✓ Spielplätze im Freien
- ✓ Wandern und Spazieren



## Sport

Für Sport und Bewegung im öffentlichen Raum gilt die Regelung: **Ein Haushalt plus eine weitere Person, die nicht zum Haushalt gehört.** Kinder bis 14 Jahren werden dabei nicht mitgezählt. Für Sport auf weitläufigen öffentlichen oder privaten Sportanlagen, ist dagegen nur entweder alleine, zu Zweit oder mit den Angehörigen des eigenen Haushalts möglich.

Alle weiteren öffentlichen und privaten Sportstätten sind für den Publikumsverkehr **geschlossen**:

- ✘ Fitnessstudios aller Art
- ✘ Schwimm- und Spaßbäder
- ✘ Skilifte und Gondeln
- ✘ Tanz- und Ballettschulen
- ✘ Thermen und Saunen
- ✘ Vereinssportstätten
- ✘ Wettkampf-, Mannschafts- und Kontaktsportstätten
- ✘ Yogastudios

Für **Schulsport und Studienbetrieb** dürfen die Einrichtungen geöffnet werden.

Weitläufige Anlagen im Freien **geöffnet**:

- ✓ Golfplätze
- ✓ Hundesportplätze
- ✓ Reitanlagen
- ✓ Tennisplätze
- ✓ Modellflugplätze

Die Benutzung der Umkleiden oder Aufenthaltsräume ist nicht gestattet.

Training und Veranstaltungen des **Spitzen- oder Profisports** ist ohne Zuschauer\*innen erlaubt.

Weitere Informationen auf » [Baden-Württemberg.de](https://www.baden-wuerttemberg.de)

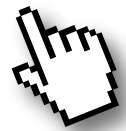

Corona-Verordnung des Landes



Tagesaktuelle Infektionszahlen



Impfstrategie und umfangreiches FAQ



## Seminare und Workshops rund um den Beruf - für Frauen



Die Kontaktstelle Frau und Beruf Neckar-Alb hat ihr Frühjahrs-Programm fertiggestellt. Neben den Klassikern wie verschiedenen Bewerbungstrainings und einem Workshop zum eigenen Stärkenprofil gibt es neu eine "offene Computer-Lern-Werkstatt": Egal, wie alt Sie sind und welche Frage rund um den PC, den Laptop oder das Smartphone Sie haben – wir werden versuchen, Schritt für Schritt und Hand-in-Hand eine Lösung zu finden.

Im April gibt es den Karriere-Workshop "FreCh - Frauen ergreifen Chancen", das Netzwerk Selbstständige trifft sich wieder regelmäßig und für Führungskräfte bieten wir das Seminar "Gesund führen. Gesund bleiben."

Im März startet der fünfte Jahrgang des Mentorinnen-Programms für Migrantinnen, hierfür können sich noch interessierte Mentorinnen und Mentees melden. Alle Informationen immer aktuell und Kontakte für die kostenfreie Beratung auf [www.frau-undberuf-rt.de](http://www.frau-undberuf-rt.de)



## Sozialversicherung für Landwirtschaft, Forsten und Gartenbau Situation von Frauen in der Landwirtschaft – SVLFG unterstützt Umfrage

**Das Thünen-Institut und die Universität Göttingen führen in Kooperation mit dem Deutschen LandFrauenverband eine Umfrage zur Lebens- und Arbeitssituation von Frauen in landwirtschaftlichen Betrieben inklusive Garten-, Obst- und Weinbau durch. Die Sozialversicherung für Landwirtschaft, Forsten und Gartenbau wirbt dafür, an der Umfrage teilzunehmen.**

Mit der bundesweiten Studie soll ermittelt werden, wie das Leben und Arbeiten von Frauen auf landwirtschaftlichen Betrieben wirklich aussieht, wie ihre Erfahrungen sind, was sie sich wünschen und ihnen Sorgen bereitet. Die Befragung soll Hin-

weise für eine zukünftige Politik liefern, die die Belange von Frauen in der Landwirtschaft im Blick hat.

Zur Teilnahme an der Umfrage sind Frauen aufgerufen, die in einem landwirtschaftlichen Betrieb arbeiten, egal ob als Unternehmerin, Angestellte oder mitarbeitende Familienangehörige. Auch jene Frauen, die mit ihrer Familie auf einem Hof leben, aber außerhalb der Landwirtschaft arbeiten, sind gefragt – ebenso Frauen, die früher aktiv in der Landwirtschaft gearbeitet haben.

Über diesen Link gelangt man zur Umfrage: [www.frauenleben-landwirtschaft.de/uc/2020](http://www.frauenleben-landwirtschaft.de/uc/2020)

## Sozialversicherung für Landwirtschaft, Forsten und Gartenbau Traktoren im Pflanzenschutz – Umfrage läuft noch bis zum 1. Mai

**Die Sozialversicherung für Landwirtschaft, Forsten und Gartenbau (SVLFG) bittet Fahrer, die mit ihren Traktoren Pflanzenschutzmittel ausbringen, an einer Umfrage teilzunehmen.**

Durch die Befragung sollen neue Erkenntnisse über die Schutzwirkung von Fahrerinnen gewonnen werden. Dazu ist es wichtig zu wissen, welche Fahrzeuge aktuell in der Praxis eingesetzt werden, um Pflanzenschutzmittel auszubringen. Seit Sommer 2020 haben bereits mehr als 3.000 Praktiker an der Erhebung teilgenommen. Um die ersten Ergebnisse zu festigen, benötigt die SVLFG noch weitere Teilnehmer. Die Umfrage läuft noch bis zum 1. Mai 2021. Sie nimmt circa zehn Minuten in Anspruch und erfolgt anonym. Der Fragebogen kann im Internet über den Link [www.svlfg.de/umfrage-pflanzenschutz](http://www.svlfg.de/umfrage-pflanzenschutz) aufgerufen werden sowie über diesen QR-Code:



Die Erhebung ist Bestandteil einer Forschungskoooperation zwischen der SVLFG, dem Bundesamt für Verbraucherschutz und Lebensmittelsicherheit, dem Bundesinstitut für Risikobewertung sowie dem Julius-Kühn-Institut.

## Sozialversicherung für Landwirtschaft, Forsten und Gartenbau Mehrsprachige Informationen für Saison-Arbeitskräfte Filme in vier Sprachen auf dem YouTube-Kanal der SVLFG

**Informationen rund um die Arbeitssicherheit und den Gesundheitsschutz stellt die Sozialversicherung für Landwirtschaft, Forsten und Gartenbau (SVLFG) in vier Filmen bereit. Um sie auch Saison-Arbeitskräften zugänglich zu machen, sind sie in Englisch, Polnisch, Rumänisch und Deutsch verfügbar. Sowohl Arbeitgeber als auch Mitarbeiter profitieren von den vorgestellten Schutzmaßnahmen.**

- Saisonarbeit – Sicherheit bei saisonalen Arbeiten
- Hygiene und Sonnenschutz
- Persönliche Schutzausrüstung
- Verhalten auf dem Betrieb im Notfall

Wissenswertes rund um die Arbeitssicherheit, Saisonarbeit, Sonnenschutz oder Hygiene entdecken Interessierte ebenfalls auf der Internetseite [www.svlfg.de](http://www.svlfg.de). Hier sind Maßnahmen und Tipps aufgeführt, mit denen die Arbeit noch sicherer gestaltet werden kann.

Die Filme sind online auf dem YouTube-Kanal der SVLFG veröffentlicht unter dem Link: [www.svlfg.de/youtube-digital](http://www.svlfg.de/youtube-digital)  
Unter der Rubrik „Playlists“ sind Verzeichnisse mit folgenden Titeln zu finden, die Filme jeweils in den vier Sprachen beinhalten:

## **Stabilisierungshilfe für Hotel- und Gaststättengewerbe wird fortgeführt**

Das Land führt die Stabilisierungshilfe Corona für das Hotel- und Gaststättengewerbe als zusätzliches Existenzsicherungsprogramm fort. Damit können Gastronomen und Hoteliers aus Baden-Württemberg erneut dringend notwendige Hilfen beantragen.

Der Ministerrat hat die Stabilisierungshilfe Corona für das Hotel- und Gaststättengewerbe als existenzsichernde Alternative zur Überbrückungshilfe III des Bundes für das erste Quartal 2021 verlängert. Das Land bringt damit das bewährte Instrument der Stabilisierungshilfe, mit der im Jahr 2020 über 4.400 Betriebe des Gastgewerbes unterstützt werden konnten, mit angepassten Förderkonditionen zum Einsatz. Die Stabilisierungshilfe II wird denjenigen Betrieben des schwer betroffenen Gastgewerbes zur Verfügung stehen, deren Fortbestand mit der Überbrückungshilfe III nicht gewährleistet werden kann.

### **Bund startet Überbrückungshilfe III**

Wirtschaftsministerin Dr. Nicole Hoffmeister-Kraut sagte: „Der Bund hat auf Drängen des Landes entscheidende Verbesserungen bei den Konditionen der Überbrückungshilfe III umgesetzt. Damit wird der Bund den Bedarfen der meisten Branchen im Land nun endlich gerecht. Mir ist bewusst, dass die betroffenen Betriebe nach monatelangen Umsatzeinbußen verstärkt unter Liquiditätsengpässen leiden und eine zügige Auszahlung der angekündigten Hilfen dringend erforderlich ist. Daher bin ich sehr froh, dass der Bund die Überbrückung III heute gestartet hat.“

„Eine Lücke bei der Überbrückungshilfe III sehen wir insbesondere noch bei den familiengeführten Betrieben des Gastgewerbes, die ihre Existenz nicht in jedem Fall mit der Überbrückungshilfe III absichern können. Diesen Gastbetrieben wollen wir mit der Fortführung der bewährten Stabilisierungshilfe geeignete Unterstützungsmöglichkeiten bieten. Es ist unser Ziel, dass alle Betriebe des besonders schwer betroffenen Gastgewerbes mit Hilfe des Bundes oder des Landes durch die Krise kommen.“

### **Gastronomen und Hoteliers können erneut dringend notwendige Hilfen beantragen**

Tourismusminister Guido Wolf: „Ich freue mich sehr, dass wir nun Klarheit haben: Die für das Hotel- und Gaststättengewerbe zur Verfügung gestellten Mittel bleiben der Branche erhalten. Wir setzen das bundesweit einmalige Stabilisierungsprogramm für 2021 neu auf, sodass die Gastronomen und Hoteliers aus Baden-Württemberg erneut dringend notwendige Hilfen beantragen können. Das gilt selbst dann, wenn sie im Jahr 2020 schon einmal Hilfen aus diesem Landesprogramm erhalten haben. Vor allem auch für kleine Betriebe mit geringen Fixkosten, die von den Bundeshilfen nicht profitieren können, ist das eine wirklich gute Nachricht.“

Die Stabilisierungshilfe II kann für einen bis zu dreimonatigen Zeitraum zwischen dem 1. Januar und dem 31. März 2021 beantragt werden. Antragsberechtigt sind alle Unternehmen mit Hauptsitz in Baden-Württemberg, die wenigstens 30 Prozent ihres Gesamtumsatzes mit Tätigkeiten im Hotel- und Gaststättengewerbe erzielen. Die Förderung errechnet sich über die

Beschäftigtenzahl im Unternehmen und wird bis zur vollen Höhe des Liquiditätsengpasses im beantragten Förderzeitraum gewährt. Die Liquiditätsberechnung muss von einer prüfenden dritten Person bescheinigt werden, beispielsweise einem Steuerberater oder einer Rechtsanwältin.

Als neue Antragsvoraussetzung in der Stabilisierungshilfe II gilt, dass der Zuschuss aus der Stabilisierungshilfe II mindestens zehn Prozent über dem rechnerischen Zuschuss der Überbrückungshilfe III liegen muss. Außerdem dürfen Antragsteller im selben Zeitraum nicht sowohl Stabilisierungshilfe II als auch Überbrückungshilfe III beantragen. Grund hierfür ist die Regelung des Bundes, dass Zuschüsse von Ländern im selben Förderzeitraum auf Zuschüsse des Bundes in voller Höhe angerechnet werden. Somit können zeitraubende und kostspielige Antragstellungen in beiden Programmen, die aufgrund der Anrechnung durch den Bund zu keiner zusätzlichen Hilfe führen, vermieden werden.

Anträge können voraussichtlich ab Kalenderwoche acht bis zum 28. April 2021 gestellt werden. Die Industrie- und Handelskammern im Land werden die Anträge annehmen und vorprüfen. Die vertiefte Prüfung sowie die Bewilligung und Auszahlung erfolgt über die L-Bank.

### **Stabilisierungshilfe Corona für das Hotel- und Gaststättengewerbe**

Die Landesregierung hat im Frühjahr 2020 die Stabilisierungshilfe Corona für das Hotel- und Gaststättengewerbe beschlossen, um eine Insolvenzelle auf breiter Front in dieser besonders schwer von den Folgen der Corona-Pandemie betroffenen Branche zu vermeiden. Die Stabilisierungshilfe konnte für einen bis zu dreimonatigen Förderzeitraum zwischen dem 1. Mai und dem 31. Dezember 2020 beantragt werden.

Die von der Landesregierung am 9. Februar 2021 beschlossene Fortführung der Stabilisierungshilfe im ersten Quartal 2021 wird als Stabilisierungshilfe II im selben Verfahren zu denselben Konditionen umgesetzt. Antragsberechtigt sind weiterhin gewerbliche Unternehmen, Soloselbstständige und Sozialunternehmen aus dem Hotel- und Gaststättengewerbe, die unmittelbar infolge der Corona-Pandemie in einen Liquiditätsengpass geraten sind. Ein solcher Liquiditätsengpass liegt vor, wenn die Einnahmen aus dem Geschäftsbetrieb nicht ausreichen, um die laufenden Sach-, Personal- und Finanzkosten zu decken. Als Förderzeitraum kann ein bis zu dreimonatiger Zeitraum zwischen dem 1. Januar 2021 und dem 31. März 2021 gewählt werden.

Betriebe, die mindestens 50 Prozent ihres Umsatzes im Bereich des Hotel- und Gaststättengewerbes erzielen, erhalten eine Liquiditätshilfe in Höhe von bis zu 3.000 Euro zuzüglich 2.000 Euro für jeden Beschäftigten (Vollzeitäquivalente). Für Betriebe, die zwischen mindestens 30 und 50 Prozent ihres Umsatzes im Bereich des Hotel- und Gaststättengewerbes erwirtschaften, ist eine Förderung von bis zu 2.000 Euro zuzüglich 1.000 Euro für jeden Beschäftigten (Vollzeitäquivalente) vorgesehen. Die Förderung wird bis zur vollen Höhe des im Antragszeitraum nachgewiesenen Liquiditätsengpasses ausgezahlt.

## **„ebbes Guad s“-Produkte der Ernte 2020 - Für unsere Landschaft, für uns selber!**

Streuobstwiesen verleihen unserer Landschaft zu jeder Jahreszeit eine besonders eindruckliche Eigenart und Schönheit. Das Schwäbische Streuobstparadies zieht daher zunehmend Erholungssuchende an, besonders in Zeiten von Corona! Viele Menschen pflegen und bewirtschaften unsere Streuobstwiesen mit Herzblut und stehen für regionale Produkte, gelebte Tradition und hohe Qualität. Dafür müssen sie gehobene Umweltstandards einhalten.

Die Keltereien, Kellereien und Brennereien der Initiative „ebbes Guad s“ haben mit großer Sorgfalt und mit Herzblut die Ernte 2020 zu Apfelsaft, Apfelschorle, Mischsäften, Schaum- und Perlweinen, Edelbränden und Likören höchster Qualität verarbeitet. Genießen Sie die Premiumprodukte und leisten Sie gleichzeitig einen wichtigen Beitrag zur Erhaltung unserer Streuobstwiesen. Verkaufsstellen und weitere Informationen finden Sie unter [www.ebbes-guads.de](http://www.ebbes-guads.de).

## Deutsches Rotes Kreuz Kreisverband Zollernalb e.V.

**DRK-Gymnastik fällt bis auf weiteres aus.** Aufgrund der aktuellen Situation der Covid-19 – Pandemie und der weiter steigenden Infektionszahlen hat sich der DRK-Kreisverband Zollernalb e.V. entschlossen alle DRK-Gymnastik-Gruppen bis auf weiteres abzusagen. Wir bitten für diese präventive Maßnahme betr. der Risikogruppen um Verständnis. Gerne können Sie mit Ihrem Anliegen mit uns telefonisch oder per E-Mail Kontakt aufnehmen. Tel.: 07433-9099-843 oder [elvira.bruehle@drk-zollernalb.de](mailto:elvira.bruehle@drk-zollernalb.de).

**Der DRK-Kleiderladen** ist aufgrund der neuen Corona-Bestimmungen weiterhin bis 07.03.2021 geschlossen. Wir sind voraussichtlich ab 08.03.2021 gerne wieder für Sie da.

**Telefonnummer 07433 / 19222 für den Krankentransport.** Wir bringen Patienten sicher ans Ziel: zum Arzt, ins Pflegeheim oder ins Krankenhaus. Krankentransporte sind zum Beispiel notwen-

dig, wenn jemand krank, verletzt oder eine anderweitige Hilfsbedürftigkeit besteht, aber kein Notfallpatient ist. Unsere Patienten können sich stets darauf verlassen, dass sie von Fachkräften medizinisch betreut und in speziellen Krankentransportfahrzeugen gefahren werden. Um einen Krankentransport zu bestellen, wählen Sie unsere Rufnummer 07433 / 19222. Wir freuen uns auf Ihren Anruf. Die Notrufnummer 112 ist für medizinische Notfälle oder den Ruf der Feuerwehr vorbehalten.

**Sicherheit zu Hause: der DRK-Hausnotruf.** Der Hausnotruf hat sich seit über 30 Jahren im Alltag und bei Notfällen bewährt und ist seit 2005 zertifiziert durch den TÜV Süd. Besonders für alleinstehende ältere Menschen bietet der Notruf Sicherheit. Er kann Angehörige entlasten und dazu beitragen, dass ältere Menschen länger in ihren eigenen vier Wänden leben können. Weitere Informationen erhalten Sie unter Tel. 07433 / 90 99 55 oder per E-Mail: [hausnotruf@drk-zollernalb.de](mailto:hausnotruf@drk-zollernalb.de).

## Aus den Stadtteilen



### Melchingen

#### Fundamt

Auf der Ortschaftsverwaltung wurden folgende Dinge abgegeben:

- 1 Schlüssel an einem Schlüsselband / Fundort: Neubaugebiet Melchingen
- 1 Handy / Fundort: Auf einer Wiese unterhalb der Windräder.



### Ringingen

#### Aus dem Standesamt

#### Sterbefall

08.02.2021 Frau Karin Pfister, geb. Bez, Albstraße 17, verstorben in Burladingen.



### Salmendingen

#### Gemeindebackhaus Backtermine

Unter Einhaltung der entsprechenden Vorsichtsmaßnahmen: Zutritt ist nur mit Mund-Nasen-Schutz erlaubt. Neben der Bäckerin darf sich maximal eine Person im Backhaus aufhalten zum Teig abgeben und später einzeln wieder abholen. Eventuelle Wartezeiten sind vor dem Backhaus mit ausreichendem Abstand zueinander zu verbringen. Personen mit Symptomen die auf eine Covid 19-Erkrankung hindeuten könnten, dürfen die Einrichtung grundsätzlich nicht betreten. Die weiteren allgemeinen Regeln der Corona-Verordnung gelten natürlich entsprechend.

Freitag, 19.02.2021

Freitag, 05.03.2021



### Stetten

#### Narrenfenster im Foyer

Wir danken dem Narrenverein für die Gestaltung der Foyerfenster mit den vielen sehenswerten Kunstwerken des Narrensamens. Dies war ein Lichtblick in der diesjährigen leisen Fasnetzeit.

#### Auswertung Umfrage

Schon einige Zeit zurück liegt der Abgabetermin für unser Umfrage. Wir möchten und hiermit nochmals bei allen bedanken, die die Gelegenheit genutzt haben.

Ein Teil wurde bereits ausgewertet. Bei der Auswertung der ausführlichen Fragen machte uns leider Corona und die entsprechenden Verordnungen einen Strich durch die Rechnung. Aber - wir haben es nicht vergessen! Wenn alles nach Plan läuft, können wir spätestens in der Aprilsitzung des Ortschaftsrates die Auswertung bekannt geben. Getreu nach dem Motto: „Gut Ding will Weile haben.“

Vielen Dank für Ihr Verständnis.



## Vereinsnachrichten



### Burladingen

#### **CDU Stadtverband Burladingen:**

Ein digitaler Stammtisch mit dem CDU-Landtagskandidaten Manuel Hailfinger und der Zweitkandidatin Ann-Cathrin Müller findet am Montag, 1. März 2021 um 19 Uhr als Videokonferenz für die Bürgerinnen und Bürger von Burladingen statt. Hierzu laden wir alle Interessierten herzlich ein. Die Zugangsdaten können unter [post@manuel-hailfinger.de](mailto:post@manuel-hailfinger.de) angefordert werden.

#### **Stadtkapelle Burladingen e.V.**

**Auf Grund der aktuellen CoronaVO des Landes Baden-Württemberg ruht momentan der Probenbetrieb für alle Orchester.** Wir stehen in engem Kontakt mit der Verwaltung und werden bei Veränderungen rechtzeitig informieren.

### Hörschwag

#### **Sinn erfüllt leben e.V.**

**Persönliches Gebet / Gebet um Heilung** am 22.02.2021 zwischen 19 und 20 Uhr. Wir beten für Ihre persönlichen Anliegen und für körperliche und seelische Heilung.

Aufgrund der aktuellen Coronalage findet das Persönliche Gebet bis auf Weiteres nicht vor Ort in Hörschwag statt sondern telefonisch. Einfach zwischen 19.00 Uhr und 20.00 Uhr am 22.02.2021 anrufen unter: 07124 / 931840

Weitere Informationen unter [www.sinn-erfuellt-leben.de](http://www.sinn-erfuellt-leben.de)

**Wir sammeln Kerzenwachs, Kerzenstummel und alte Kerzen.** Das Altmaterial kann in Hörschwag, Schützenstraße 7 abgegeben werden.

Weitere Informationen bei Christine Fritz, Tel: 07124 / 931840 und unter [www.sinn-erfuellt-leben.de](http://www.sinn-erfuellt-leben.de)

### Killer

#### **Heimatverein Killer e.V.**

#### **Mitgliedsbeiträge 2020**

Wir möchten unsere Mitglieder auf diesem Weg darüber informieren, dass die Mitgliedsbeiträge für das vergangene Jahr 2020, erst in den nächsten Wochen, nämlich Anfang März eingezogen werden und bitten dies vielmals zu entschuldigen! Nachfolgend die Einzugsdaten zur Information: Gläubiger-ID des Vereins: DE381010000488747 / Verwendungszweck: Einzel-/Familienbeitrag 2020. WICHTIG: Bitte teilen Sie uns unbedingt mit, sollten sich Änderungen bei der Bankverbindung ergeben haben, da Rückläufer den Verein unnötig mit Kosten belasten. Kontakt Vorstand 07477-256324 / Kassierer 07477-564 oder Mail: [info@peitschenmuseum.de](mailto:info@peitschenmuseum.de). Der Einzug der Mitgliedsbeiträge für 2021 wird im Juli nach erneuter Information nachgeholt.

#### **MGV "Harmonie" Killer e.V.**

#### **Jahreshauptversammlung des MGV "Harmonie" Killer e.V.**

Aufgrund der gegenwärtigen Lage und den aktuellen Maßnahmen im Zuge der Corona Pandemie müssen wir die geplante Jahreshauptversammlung des MGV "Harmonie" Killer e.V. am 19.02.2021 leider verschieben. Den neuen Termin geben wir zu gegebener Zeit im Amtsblatt und den lokalen Tageszeitungen bekannt.

Weitere Informationen über unsere Chöre und Veranstaltungen finden Sie auf

unseren Webseiten <<https://www.mgv-killer.de>>

<https://www.mgv-killer.de> und

<<https://www.klafa-killer.de>> <https://www.klafa-killer.de>.

### Melchingen

#### **VdK Salmendingen/Melchingen/Ringingen**

Siehe unter Vereinsnachrichten Salmendingen.

### Ringingen

#### **VdK Salmendingen/Melchingen/Ringingen**

Siehe unter Vereinsnachrichten Salmendingen.

### Salmendingen

#### **Pfadfinder Salmendingen**

Am Samstag, 20. Februar 2021 sammeln die Salmendinger Pfadfinder Altpapier im Dorf ein. Das Altpapier, das man loswerden möchte, sollte bitte ab 9.00 Uhr gebündelt und gut sichtbar am Straßenrand bereitstehen.

Die Sammlung findet unter den allgemein geltenden Corona Regeln statt. Vorab vielen Dank.

#### **VdK Salmendingen/Melchingen/Ringingen**

#### **Sozialverband VdK auf Facebook**

Der VdK Baden-Württemberg ist seit 2017 auf Facebook präsent. Der Sozialverband nutzt dieses nach wie vor bekannteste sozial Netzwerk mit allein 349 Millionen Nutzern in Europa, um aktuelle Informationen zu Veranstaltungen, Sozialrecht, Sozialpolitik und VdK-Ehrenamt zu verbreiten. Denn Facebook bietet eine Plattform, um mit Freunden, Bekannten und Gleichgesinnten in Verbindung zu sein. Seit dem VdK-Facebook-Start stieg die Zahl seiner Follower auf fast 2.500, Tendenz weiter steigend. „Denn, gerade auch in Zeiten von Corona benötigt es neue Wege, um mit den eigenen Zielgruppen in Kontakt zu treten“, betont die Kommunikationsabteilung des Landesverbands und freut sich, möglichst viele Mitglieder auf Facebook zu treffen. Das VdK-Baden-Württemberg-Profil findet sich unter [www.facebook.com/vdkbawue/](https://www.facebook.com/vdkbawue/) - Darüber hinaus ist der VdK-Landesverband zwischenzeitlich noch bei Instagram, Twitter und Youtube präsent und hat so einen guten Social-Media-Mix aufgebaut, um die Zielgruppen des Sozialverbands zu erreichen und mit ihnen in Interaktion zu treten.

### Stetten

#### **Albverein Stetten u.H.**

Hallo Albvereinsmitglieder, ihr habt während der Pandemie bemerkt wie sehr euch die gemeinsamen Wanderungen fehlen? Habt versucht eure Familien noch mehr für das Wandern zu begeistern? Wolltet eure Kinder/Enkel an die landschaftlichen und kulturellen Besonderheiten des Landes heranzuführen?

Dann seid ihr genau richtig um euch zum zertifizierten DWV-Wanderführer/ Natur- und Landschaftsführer ausbilden zu lassen. Schaut es euch doch einfach mal an.

<https://www.wanderakademie.de/ausbildung/>

Bei Fragen zu den Kosten etc. meldet euch einfach bei Michael Schäfer unter 0172 5231946.

#### **Narrenverein Rauchkatzen Stetten u. H.**

Hallo liebe Rauchkatzen, nun ist die Fasnet der etwas anderen Art auch schon wieder Geschichte und es geht langsam aber sicher auf die nächste, hoffentlich wieder normale, Fasnet zu! Wie bekannt sein sollte, sind Mitglieder ab 14 Jahren beitragspflichtig. Deshalb sollen bitte diejenigen, die bereits einen neuen Mitgliedsantrag mit Einzugsermächtigung im Briefkasten hatten, diesen auch ausfüllen und dem Kassier Patrick Arnold zukommen lassen!

#### **Musikverein Stetten-Hörschwag e.V.:**

Aufgrund der Verlängerung des aktuell geltenden Lockdowns kann unsere Comedy-Veranstaltung mit "Die Damen vom Dohlengässle" am 06.03.2021 leider erneut nicht stattfinden und muss erneut verschoben werden. Der neue Ersatztermin ist nun Freitag, 17.09.2021. Wir hoffen trotz der Umstände viele Gäste bei uns begrüßen zu dürfen. Die bisher erworbenen Eintrittskarten behalten natürlich auch am neuen Ersatztermin ihre volle Gültigkeit.